vaše 2

Nezávislý měsíčník pro Prahu 2

ŘÍJEN

Vychází 4. 10. 2021

# Půjde k zemi? Dům u Nuseláku čeká demolice, veřejnost se bouří

https://skladiste.a11.cz/f

**O domu u Nuselského mostu se mluvilo již před časem, když se z něj podařilo odstranit nelegální blikající billboard. Teď je to kvůli demolici, kterou chystá jeho majitel. Počátkem září požádal stavební odbor Prahy 2 o povolení ke stržení domu. Ten se však nachází v památkové zóně a Národní památkový úřad s demolicí nesouhlasí. Naopak památkáři z magistrátu dali bourání zelenou.**

Brutalistický dům bývalých Vojenských staveb u Nuselského mostu znovu přitahuje zájem veřejnosti. Tentokrát kvůli sporu mezi majitelem objektu – firmou Jizera Invest – a historiky architektury, Klubem Za starou Prahu, Národním památkovým ústavem (NPÚ), ale i například náměstkem primátora pro dopravu Adamem Scheinherrem (Praha sobě) ohledně demolice. Odborníci dokonce kvůli budově zaslali jejímu majiteli, ministrovi kultury či pražskému primátorovi otevřený dopis, kde je žádají, ať demolici zastaví. Zdůrazňují architektonickou i kulturně-historickou hodnotu domu a odvolávají se na stanovisko NPÚ, který demolici neschválil. „Budova je jednou z mála autenticky dochovaných kvalitních staveb své doby. V této souvislosti je nutné poukázat na fakt, že architektura 60. až 80. let 20. století se v posledních letech a desetiletích bohužel stala něčím na způsob ‚ohroženého druhu´ a představuje nenávratně mizející vrstvu naší stavební kultury," píše se v něm mimo jiné. „Bourání zdravých staveb je nadto velmi problematické i co se týče ekologie a udržitelnosti," dodávají v dopise jeho autoři.

V neděli 19. září se u domu na podporu jeho zachování sešlo asi padesát lidí. „Nejedná se jenom o tento dům. Za posledních deset let jsme si zbořili několik unikátních brutalistních budov. Praha tak přichází o ce-

*pokračování na straně 3*

# Podchod z hlavního nádraží je otevřený

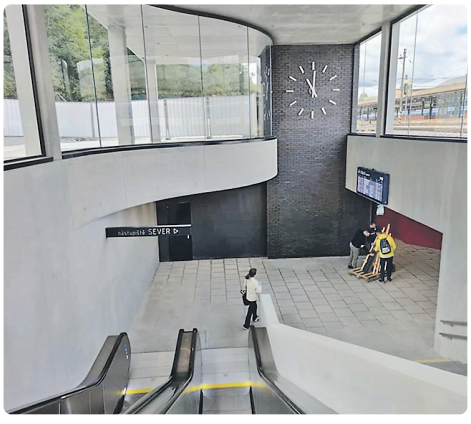

Foto MČ Praha 2 2x

Na pražském hlavním nádraží se konečně otevřel tolik potřebný prodloužený severní podchod, který přispěje ke zvýšení bezpečnosti a zabrání možným střetům chodců a vlaků. Výstup z podchodu je plně bezbariérový, k dispozici je schodiště, dvojice eskalátorů a výtah. Na samotný podchod navazuje pěší trasa, která ústí do Seifertovy ulice, přímé napojení má i komerční centrum Churchill Square. Podchod je plně přístupný, v současnosti se ještě provádějí dokončovací práce především na úpravě okolí výstupu z podchodu, podél části upravované komunikace se dokončí oplocení a venkovní osvětlení. Nová část podchodu dostane také příslušný informační a orientační systém. Realizovaný projekt je na české železniční síti unikátní. Celá konstrukce byla provedena z pohledového betonu, v místě svítidel byl vytvořen architektonický tvar „přilbice“. Tvaru se povedlo docílit pomocí bednění vytištěného na 3D tiskárně. Samotná betonáž probíhala ze dvou směsí betonu, kdy technologové dodávající beton určovali přesný čas, kdy se použije druhá směs, aby bylo docíleno správného vzhledu konstrukce. Architekti navrhli i pobytové schody na přístupovém chodníku, kde si mohou lidé v klidu sednout a pozorovat provoz na vlakovém nádraží. *red*

# Praha 2 je nositelem titulu Vorařská obec

V rámci dvoudenních oslav k 150. výročí Spolku Vltavan převzala starostka druhé městské části Jana Černochová a radní Michal Zuna titul Vorařská obec. Praha 2, jež je díky Výtoni a obecně Podskalí s historií vorařství úzce spjata, se tak zařadila mezi dvaadvacet obcí a měst z Německa, Francie, Španělska, Itálie, Slovinska, Litvy a České republiky, které se snaží tradici vorařského řemesla zachovat. Oslavy započaly v sobotu 25. září ráno, kdy pražským Podskalím procházel tradiční krojovaný průvod Vltavanů s živou muzikou. Součástí oslav byly i pietní akce na památných místech, jako je pomník legionářů nebo místo, kde stávala hospoda U Hejduků, kde byl 11. června 1871 spolek založen na podporu plavců, rybářů a dalších lidí „od vody“. Zazněla také spolková píseň Na památku kamarádům, která se zpívá jen při slavnostních příležitostech. Samotného průvodu i piety se zúčastnila i zástupkyně Prahy 2, radní Renáta Kašická. Vyvrcholením letošních oslav bylo již zmíněný slavnostní ceremoniál,

Foto MČ Praha 2

v rámci kterého došlo k předání certifikátu „Vorařská obec“ a oficiální vlajky vorařské asociace. Ten se uskutečnil symbolicky na palubě parníku Vyšehrad. *red*

## Exotické krásky vystavují Na Slupi

V horním skleníku Botanické zahrady Přírodovědecké fakulty Univerzity Karlovy probíhá do 7. října tradiční výstava orchidejí. Kromě výstavní části čeká návštěvníky také prodej rostlin, substrátů, literatury i dalších potřeb pro pěstitele a také poradenská služba. Výstava je otevřená každý den od 10 do 17 hodin. *red*

**NEMOVITOSTI od A do Z**

Nabízím kompletní profesionální služby v oblasti nemovitostí – prodej, výměnu nebo výkup Vašeho domu, bytu, pozemku.

Vyřeším i složitější právní případy, exekuce, zástavy, a jiné.

**Poradenství zdarma – 20 let praxe. Rychle, seriózně.**

**603 278 555**

INZERCE V2-1001

## Festival delikátních chutí

Gastronomická scéna prošla složitým obdobím, ale hrdě oznamuje: „Jsme tu s vámi a pro vás!“ V sobotu 9. října znovu zaplní tradiční i netradiční pokrmy z různých koutů světa Novoměstskou radnici a její okolí. Festival navazuje na tradici neformálního setkání sousedů, výletníků z celé České republiky i návštěvníků ze světa, kteří si na Novoměstskou radnici přicházeli vychutnat nejrůznější lahůdky. Akce bude probíhat v zázemí Novoměstské radnice i v parku na Karlově náměstí, vstup je zdarma. „Věříme, že čas, který nepřál pořádání podobně přátelských akcí s propracovanou gastronomickou dramaturgií, je za námi a Novoměstská radnice s velkým potěšením přivítá účastníky i návštěvníky na svém svátku dobrého jídla i pití. Festival delikátních chutí se několik let setkával s velmi pozitivním přijetím, proto doufáme, že navážeme a zprostředkujeme tak všem tolik potřebné příjemné chvíle. Událost v sobě spojuje skvělou lokalitu centra města, jedinečnou historickou atmosféru Novoměstské radnice a kulturní vyžití, a jak doufáme i přívětivé počasí nadcházejícího podzimu, které jenom podtrhne bohatý gastronomický zážitek,“ řekl ředitel Novoměstské radnice Albert Kubišta. *red*

# Půjde k zemi? Dům u Nuseláku čeká demolice, veřejnost se bouří

*dokončení ze strany 1*

lou jednu kapitolu z dějin stavební kultury. Na seznam UNESCO byla přitom Praha zařazena nejen kvůli úžasným barokním, gotickým a dalším historickým památkám, ale díky symbiotickému propojení s ranou a pozdní modernou," řekl účastníkům protestní akce její organizátor Pavel Karous ze spolku Vetřelci a volavky. O den později pražští radní neschválili návrh primátorova náměstka Adama Scheinherra (Praha sobě), aby město vyzvalo Prahu 2, ať se proti demolici odvolá. Scheinherr je přesvědčený o tom, že historicky cenné budovy v metropoli by se neměly bourat bez diskuse.

## Kdo s koho?

Památkáři z Národního památkového ústavu a jejich kolegové z magistrátu mají přitom na demolici opačný názor. NPÚ považuje demolici domu v ulici Boženy Němcové 5 za nevhodnou a z hlediska památkové péče neakceptovatelnou. „Dům sice není individuálně chráněnou kulturní památkou, ale nachází se v pražské památkové rezervaci, památce UNESCO, je tedy chráněn plošně. Obecně v památkové rezervaci a památkové zóně má být pro demolici závažný důvod – neopravitelnost objektu, hluboký veřejný zájem, například v případě modernizace nemocnic nebo negativní kontext s prostředím v případě dílčích nevhodných novostaveb ke starším objektům," sdělila Našemu REGIONU názor NPÚ jeho mluvčí Andrea Holasová. Takový důvod ale podle Holasové chybí. „Dům byl navrhován a koncipován tak, aby neměl negativní vliv na okolní zástavbu a přizpůsobil se zvedajícím se tubusům metra v podzemí. Zároveň je funkčně využitelný, nemá vážné statické či jiné poruchy, které by bránily jeho využití a ve svém interiéru je plně adaptabilní," dodala.

Naopak odbor památkové péče magistrátu demolici připustil. Ovšem pouze s podmínkou zachování plastiky umístěné v parteru domu. Přiklonil se tak k námitkám investora, že konstrukčně i architektonicky se jedná o typovou stavbu pražské stavební produkce konce 70. a počátku 80. let 20. století, ozvláštněnou pouze opláštěním horních ustupujících podlaží, a že se nejedná o nijak výjimečného reprezentanta architektury své doby. Vyšší instancí v jejich sporu je ministerstvo kultury, ale příslušný správní orgán může rozhodnout i v rozporu se závěrem NPÚ, pokud to řádně odůvodní. Stavební odbor Prahy 2 zatím o demolici nerozhodl.

Foto Dan Hromada

Jizera Invest ale věří, že jí vyhoví, a ani odpor veřejnosti ji v jejích záměrech neodrazuje. „Naše plány s budovou Vojenských staveb v ulici Boženy Němcové se nijak nemění. Jsme rozhodnuti avizované kroky učinit s ohledem na fakt, že stav stávající budovy je objektivně nevyhovující, což ve svém posudku potvrzuje i Odbor památkové péče MHMP," řekl Antonín Rosa, mediální zástupce firmy. „Naším záměrem je postavit dům, který zapadne do okolního prostředí a který bude na rozdíl od stávajícího splňovat potřebné funkční prvky. Důležitým aspektem je také ekologický přínos nové budovy. Nynější kouřící komíny opravdu nejsou důstojné pro moderní evropskou metropoli, jakou bezpochyby Praha je," myslí si Rosa.

*Jitka Kačánová*

## Brutalismus neboli architektura drsného betonu

- Je mezinárodní architektonický styl z přelomu moderny a postmoderny.
- V Československu se stavby v tomto stylu projektovaly zejména na přelomu 60. a 70. let minulého století.
- V Praze byl v tomto stylu postaven například obchodní dům Kotva, hotel InterContinental nebo hotel Pyramida.

## Demolice v pražské památkové rezervaci po roce 1990

- Špačkův dům, 1216, Klimentská 46
- Vosátkovo pekařství, Vodičkova 27 a 29
- obytný dům, Václavské náměstí 62
- obytný dům, Národní třída 41
- obytný dům s restaurací, Vodičkova 19
- obytný dům, Na Poříčí 48
- obchodní dům Diamant, Václavské náměstí 3
- obytný dům, Soukenická 12
- Kozákův dům, Václavské náměstí 47 a Opletalova 1 a 3

# Encyklopedie Prahy 2 získala zlato v celostátní soutěži

**Městská část Praha 2 sklízí s webovou aplikací Encyklopedie Prahy 2 jeden úspěch za druhým. Po prvenství v krajském kole soutěže Zlatý erb si odváží zlato i z kola celostátního. Encyklopedie s podtitulem Kulturně historické dědictví Prahy 2 je tak nejlepší elektronickou službou v České republice.**

A co k získání tohoto titulu říká její zakladatel a místostarosta Prahy 2 pro oblast kultury Jaroslav Šolc, kterému se stala práce na projektu doslova koníčkem?

„Jsem nadšený a zároveň dojatý. Úspěchem bylo už samotné umístění v pražském kole. Získání titulu v kole celostátním mne i mé kolegy ještě více zavazuje, abychom encyklopedii dále rozvíjeli po stránce obsahové, ale i nabídkou zajímavých funkcí. Těší nás i ohromný zájem uživatelů. Každá obec je hrdá na svoji kulturu a historii a stále je co objevovat a nabízet spoluobčanům. Nejen v encyklopedii, ale i formou vycházek, přednášek a třeba i her a soutěží. Právě propojení digitálního a reálného světa se nám osvědčuje a baví nás to," uvedl Jaroslav Šolc.

Soutěž Zlatý erb každoročně hodnotí a porovnává webové stránky a elektronické služby měst a obcí. Webová aplikace encyklopedie.praha2.cz uspěla v konkurenci obcí a měst ze všech 14 krajů České republiky. Porota hodnotila více než 400 webových portálů a projektů. Hodnocena byla nejen dostupnost povinných informací, ale třeba také aktuálnost a uživatelská přívětivost.

Webová aplikace Encyklopedie Prahy 2 byla spuštěna v srpnu 2018 a rychle si našla své příznivce. Druhá městská část je čtvrtí bohatou na kulturně historické dědictví a Encyklopedie Prahy 2 nabízí zajímavé informace vztažené ke konkrétním místům nejen obyvatelům Prahy 2, ale všem zájemcům o historii, architekturu a kulturu. Každý měsíc zaznamenává 10–15 tisíc návštěv.

Foto MČ Praha 2

*Místostarosta Jaroslav Šolc (uprostřed) a tým spolupracovníků z oddělení kultury ÚMČ Praha 2.*

Encyklopedie je vytvořena v českém jazyce. Aktuálně obsahuje více než 1800 hesel a její obsah je stále doplňován. Obsahuje informace o zajímavých místech na území městské části (ulice a jejich historie, slavné stavby, pamětní místa, sochy a plastiky), dále informace o jejích osobnostech i událostech a nabízí i aktuality nebo tematické publikace vydané městskou částí. V posledním roce přibyly „Proměny v čase" s historickými fotografiemi a mapami, tematické „Vycházkové trasy" a „Hry a kvízy". Úplnou novinkou je propojení encyklopedie s venkovní hrou Putování Prahou 2, putovani.praha2.cz. *red*

# Centrální městské části podepsaly společnou deklaraci

Desetibodová deklarace, kterou v pátek 17. 9. 2021 podepsali představitelé městských částí Praha 1, 2 a 5 v Paláci Žofín, požaduje od vedení hlavního města mimo jiné zlepšení komunikace v oblasti protidrogové politiky.

Klíčové je pak rozšíření služeb pro drogově závislé a lidi bez domova, ale zároveň i účinné postihy pro dlouhodobě problémové osoby. Jedině tak se sníží zátěž v přetížených lokalitách a s tím související problémy. „Požadujeme revizi obecně závazných vyhlášek souvisejících s touto problematikou. Zde je rozhodně prostor ke zlepšení. Uvítali bychom také návrat institutu vykázání. V rámci novelizace přestupkového zákona radnice přišly o možnost problémové lidi z území městské části vykázat. Byla to chyba. Strážníci městské policie tím ztratili jedinou možnost, jak efektivně postihovat dlouhodobě problémové osoby či drogově závislé. Hlavní město by se o to mělo se svou zákonodárnou iniciativou zasadit," řekla starostka MČ Praha 2 Jana Černochová.

Vedení radnice druhé městské části chce navíc revidovat obecně závazné vyhlášky související s pohybem a koncentrací osob vykazujících závadové chování ve veřejném prostoru. Uvítalo by i legislativní změny, které by městům a městským částem dalo větší pravomoci při omezování pohybu rizikových skupin obyvatel. Tento postoj na tiskové konferenci v Paláci Žofín představila jak starostka Jana Černochová, tak i radní pro bezpečnost Michal Zuna.

Zásadní je ale podle zástupců městských částí aktivita odpovědných lidí z vedení metropole. Deset bodů deklarace proto požadují splnit bez zbytečných odkladů. *red*

# Základní škola u sv. Štěpána má novou počítačovou učebnu

**Novou učebnu s počítačovým vybavením si užívají žáci ze Základní školy u sv. Štěpána. Starostka městské části Praha 2 Jana Černochová a místostarosta Jan Kolář ji symbolicky otevřeli v polovině září, a to v rámci programu „Dvojka digitální“, kterým radnice pomáhá školám v oblasti IT s důrazem na využití moderních technologií ve vzdělávacím procesu. Děti ocenily nejen nové počítače, ale také interaktivní tabuli, která je stabilní součástí nové učebny.**

Foto MČ Praha 2 2x

*Starostka Prahy 2 Jana Černochová a místostarosta pro oblast informatiky Jan Kolář s dětmi ze ZŠ u sv. Štěpána.*

„Většina škol zřizovaných naší městskou částí nové vybavení obdržela už během prázdnin. Jsem moc ráda, že žáci i učitelé získali úplně novou počítačovou učebnu s dostatečnou kapacitou a v neposlední řadě i spolehlivé zázemí pro další využití výpočetní techniky. Při osobní návštěvě školy jsem viděla, že děti jsou z počítačové učebny naprosto nadšené,“ uvedla starostka Prahy 2 Jana Černochová při symbolickém otevření nové učebny.

„Z hlediska IT se při rekonstrukci učebny v základní škole ve Štěpánské ulici jednalo o nejkomplexnější dodávku z celého programu. Zahrnovala rekonstrukci počítačové učebny a uzlového bodu školní počítačové sítě, dodávku interaktivní tabule s výukovým softwarem a řídícího serveru pro provoz počítačových aplikací. Mám velikou radost, že se podařilo projekt dotáhnout do konce,“ dodal Jan Kolář, místostarosta Prahy 2 pro oblast informatiky.

*Nová učebna s počítačovým vybavením.*

Celkové náklady na realizaci projektu nové PC učebny v Základní škole u sv. Štěpána byly vyčísleny na více než 900 tisíc korun.

Desítka základních škol v Praze 2 získala se začátkem nového školního roku dle vlastního výběru novou výpočetní techniku nebo vylepšenou IT infrastrukturu. Nejčastějším požadavkem bylo pořízení nových stolních počítačových sestav, mobilních učeben, interaktivních výukových panelů a v neposlední řadě i úpravy a posílení síťové infrastruktury. Do programu „Dvojka digitální“ městská část Praha 2 investovala 7 milionů korun.

*red*

# Po kom se jmenuje Vratislavova ulice

**Vratislavova ulice vinoucí se pod hradbami Vyšehradu a stoupající až k jeho bráně nese jméno českého knížete a prvního českého krále. Kvůli sporům s bratrem – náhodou také pražským biskupem Jaromírem – přesídlil na Vyšehrad, odkud vládl na svou dobu výjimečných třicet jedna let.**

Vratislav byl druhorozený syn knížete Břetislava I. a Jitky ze Svinibrodu, narodil se někdy kolem roku 1033. Knížetem se stal po smrti svého staršího bratra Spytihněva v roce 1061. Ani se Spytihněvem ho ale nepojily právě bratrské vztahy. Když se dostali do vážného sporu, rozhodl se Vratislav opustit Olomouc, kde sídlil. Útočiště hledal u uherského krále Ondřeje I. Manželku, která byla v už pokročilém stupni těhotenství, raději nechal v Olomouci. Spytihněv ale ženu uvěznil, a ta nakonec zemřela při předčasném porodu, když po propuštění odjížděla za manželem do Uher. Vratislav ale dlouho netruchlil, oženil se s Ondřejovou dcerou Adlétou. Tím navíc získal i mocného spojence proti bratrovi.

## Spojenectvím ke koruně

Vratislav byl především významným spojencem císaře Jindřicha IV. při konfliktech s Poláky, Míšní a Jindřichovým protikrálem Rudolfem Švábským.Roku 1069 polský kníže Boleslav II. obsadil Kyjev a povzbuzen tímto úspěchem, zaútočil o rok později i na Čechy. Vratislav ho ale porazil. Jindřich IV. obě knížata nabádal k urovnání sporu a pohrozil, že zaútočí na toho z nich, kdo příště poruší mír. Přísahu porušil Boleslav. 19. května 1073 Jindřich vyhlásil výpravu proti Polsku, ke které kvůli vnitřním problémům nedošlo. Polský stát začal v tomto období sílit a Jindřich Vratislava potřeboval k obraně proti jeho vládcům. Rovněž roku 1073 nový papež Řehoř VII. potvrdil svým listem používání mitry českému knížeti za poplatek 100 hřiven stříbra, tak jak to bylo zavedeno za Vratislavova staršího bratra Spytihněva. Německý král i papež očividně chtěli Vratislava získat na svoji stranu, kníže ale zůstal věrný Jindřichovi.

Spojenectvím s Jindřichem získal Vratislav větší území pro svou zemi a pro sebe královskou korunu, zatím ale nedědičnou. 15. června 1085 trevírský arcibiskup Egilbert korunoval na Pražském hradě Vratislava i jeho třetí manželku Svatavu. U příležitosti korunovace vznikl také Kodex vyšehradský, luxusní, bohatě iluminovaný románský evangelistář, který byl Vratislavovi během korunovace snad i předán. Koruna, která ozdobila Vratislavovu hlavu, nebyla na rozdíl od pozdějších českých královských korun zlatá, ale jen měděná. Korunovace se konala za účasti mnoha diváků v rozestavěné bazilice svatého Víta.

Foto Wikipedia.com

## Bratra raději přes řeku

Vratislav II. stál v čele českého státu dlouhých třicet jedna let. Většinu této doby měl neustále spory se svými mladšími bratry, především s Jaromírem. Neshody nastaly především poté, co Vratislav nechtěl Jaromírovi svěřit úřad pražského biskupa. Obával se jeho pletichaření a vměšování se do vladařských záležitostí. Kvůli tomuto sporu vypuklo dokonce povstání, které nakonec Vratislava přimělo k tomu, aby s Jaromírem na místě pražského biskupa souhlasil.

S bratrem a jeho chováním ale spokojený nebyl. A tak z Pražského hradu, kde tou dobou sídlila jak knížata, tak i biskupové, přesídlil na druhý břeh Vltavy, na Vyšehrad. Areál Vyšehradu se za dobu jeho panování značně rozrostl. Vratislav tady nechal vybudovat dvě velkolepé baziliky a zřejmě i další kostely, palác a zřejmě i hradby kolem celé akropole.

Palác, který měl stát na západní hraně srázu na Vltavou, si údajně v ničem nezadal s Pražským hradem. Bohužel se nezachoval.

Vratislav zemřel v na svou dobu požehnaném věku roku 1092, zřejmě na následky pádu z koně. Podle svého přání byl pohřben pod tehdy ještě románskou bazilikou svatých Petra a Pavla, kterou nechal vystavět. Jeho hrob se ale nedochoval, krypta, v níž byl uložen, byla zřejmě zničena během husitských válek.

*Marcela Nejedlá*

Foto Wikipedia.com

**Expozice v Podskalské celnici, unikátní renesanční budově se srubovým patrem, vystavěné v 16. století, seznamuje návštěvníky s původním účelem stavby, totiž místem vybírání cla z dřeva připlaveného do Prahy.**

# Zaniklé Podskalí a život na Vltavě

Foto Muzeum hl. m. Prahy

*Celnice je jednou z posledních připomínek osady Podskalí.*

Podskalská celnice na Výtoni je spolu s kostelem svatého Kosmy a Damiána poslední připomínkou zaniklé rybářské osady Podskalí. Ta získala jméno podle své polohy pod skálou, rozkládala se v oblasti přibližně od dnešního Železničního mostu po Mánes. Osada je doložená už ve 12. století; její obyvatelé získali postupně monopolní právo na obchod se dřevem, které sem bylo plaveno po Vltavě. Mimochodem, plavba vorů z Vyššího Brodu do Prahy tehdy trvala pouhých šest dní! Obchodu se dařilo, osada postupně získávala na významu. Největší rozkvět nastal v 18. století, kdy se malá idylická vesnička začala měnit v městskou část. Na konci 19. století se rozhodlo o vybudování vyvýšeného nábřeží, které mělo město chránit před povodňovými vlnami. Podskalí pak postupně vymizelo. Na místech vorařských domků vyrostly bloky činžovních domů a bylo zde zřízeno přístaviště parníků.

Název Výtoň je přímo odvozený od činnosti, která se tu provozovala. Vybíralo se tady totiž mýto ze dřeva dopravovaného na pražský trh. Zpočátku se vybíralo v naturáliích, vytínáním určitého množství dřeva ze svázaných vorů. Podle dobových materiálů se vytínalo každé dvacáté dřevo z voru, což bylo přibližně osmiprocentní zdanění. Tato daň patřila nejprve vyšehradské kapitule. Později bylo clo převedeno na peněžní podobu a poplatek náležel Novému Městu pražskému, což dodnes připomíná i štukový novoměstský znak nad vchodem do celnice.

## Připomínka historie

Život plavců, obchodníků s dřívím, dřevařů, pískařů, ledařů a dalších „lidí od vody“ zaniklé části Prahy naštěstí plasticky zachycuje nemalé množství fotografií, případně kreseb, s nimiž se návštěvníci expozice v Podskalské celnici mohou seznámit, vystavují se tu také nástroje používané podskalskými řemeslníky.

Expozice je zaměřena i na dokumentaci proměn dopravy na Vltavě v okolí Prahy – podobu tradiční voroplaby či rozvoj lodní dopravy přibližuje zase dobová fotodokumentace se zapojením prezentačních možností moderní techniky. Velmi zábavný je mechanicko-elektronický simulátor, na kterém si návštěvníci mohou vyzkoušet plavbu legendárními nebezpečnými Svatojánskými proudy, které museli po staletí voraři překonávat při plavení vorů do Prahy.

Reálnou podobu vorových pramenů a vltavských plavidel přibližují modely lodí i vorů.

*Marcela Nejedlá*

Foto Muzeum hl. m. Prahy

*Výstava připomíná zaniklá řemesla.*

INZERCE V2-1002

Profesionální montáž obložek

BESSEY & TKK SINCE 1947

VELKOOBCHOD

TEKAPUR LOW EXPANSION
TEKAPUR MEGA XXL ALL SEASON LOW EXPANSION

TEKAPUR Nízkoexpanzní pěna, 750ml
TEKAPUR MEGA XXL, 900ml

Sledujte aktuální infoleták č.4/2021 s řadou akcí a novinek na www.okentes.cz

OKENTĚS obchod pro řemeslníky
Val. Meziříčí • Ostrava • Brno • Praha • Žilina
aktuální ceny, novinky a akce na www.okentes.cz

# Velkoobjemové **kontejnery**

Kontejnery jsou na každém stanovišti přistaveny pouze ve vymezeném časovém úseku, který je uvedený níže v harmonogramu vedle data. Po uplynutí této doby bude kontejner odvezen. Kontejner může být odvezen i dříve, pokud je již zcela naplněn! V místě přistavení je přítomný obsluhující pracovník. Do kontejnerů lze vkládat pouze ty odpady, pro které je tato služba určena.

Do VOK je možné odložit starý nábytek, koberce, linolea, zrcadla, umyvadla, vany a WC mísy, staré sportovní náčiní, autosklo a kovové předměty.

Do VOK nelze odkládat živnostenský odpad, jiný odpad než objemný jako je např. směsný komunální odpad, který lze vhodit do běžné sběrné nádoby, nebezpečný odpad (např. autobaterie, zářivky, barvy, motorové oleje a obaly od nich), bioodpad, stavební odpad, dále pak pneumatiky, elektrospotřebiče, PC monitory, počítače, lednice a sporáky.

*Zdroj MČ Praha 2*

**pondělí 4.10. 15.00–19.00**
- Trojanova 7

**úterý 5.10. 15.00–19.00**
- Záhřebská x Americká

**středa 6.10. 15.00–19.00**
- Lublaňská x Koubkova

**pondělí 11.10. 15.00–19.00**
- Sázavská 13

**úterý 12.10. 15.00–19.00**
- Římská x Italská

**středa 13.10. 15.00–19.00**
- Ostrčilovo náměstí

**pondělí 18.10. 15.00–19.00**
- Pod Slovany x Trojická

**úterý 19.10 15.00–19.00**
- Polská 36

**středa 20.10. 15.00–19.00**
- Slavojova

**čtvrtek 21.10. 15.00–19.00**
- Štěpánská x Na Rybníčku

**pondělí 25.10. 15.00–19.00**
- Chodská x Korunní

**úterý 26.10. 15.00–19.00**
- Londýnská x Rumunská

**středa 27.10. 15.00–19.00**
- Chopinova x Krkonošská

# Blokové čištění **komunikací**

Spolu s každodenním strojním a ručním čištěním přispívá komplexní úklid komunikací ke zlepšení čistoty obvodu a tím ke zkvalitnění životního prostředí v místě bydliště. Praha 2 proto žádá řidiče a majitele motorových vozidel, aby ve vlastním zájmu ve dnech prováděných komplexního úklidu komunikací neparkovali v oblastech vyznačených dopravními značkami a nebránili tak průjezdu strojů pro úklid komunikací. Termíny komplexního úklidu komunikací:

**Blok č. 1 – 1. 11.**

- Náplavní, Záhořanského, Na Zderaze, Na Zbořenci, Gorazdova, Trojanova, Dittrichova, Jenštejnská, Václavská, Jiráskovo náměstí, Na Moráni.

**Blok č. 2 – 2. 11.**

- Dřevná, Podskalská, Na Poříčním právu, Pod Slovany, Trojická, Plavecká, Ladova, Na Výtoni, Na Hrobci, Botičská, Vinařického.

**Blok č. 3 – 3. 11.**

- Vnislavova , Na Libušince, Vratislavova úsek Libušina x první brána Vyšehrad, Neklanova, Hostivítova, Přemyslova, Slavojova, Lumírova, Krokova, Čiklova úsek Slavojova x Krokova, K Rotundě, V Pevnosti, Štulcova.

**Blok č. 4 – 4. 11.**

- Štěpánská, Malá Štěpánská, Na Rybníčku, V Tůních, Hálkova, Salmovská, Na Hrádku, Pod Větrovem.

**Blok č. 5 – 5. 11.**

- Viničná, Kateřinská úsek Ke Karlovu x Ječná, Melounova, Na Bojišti, Apolinářská, Apolinářská porodnice, Wenzigova úsek Sokolská x Ke Karlovu, Albertov úsek Ke Karlovu x schody Studničkova, Horská úsek B. Němcové x schody Studničkova, Boženy Němcové úsek Ke Karlovu x Horská.

*Zdroj MČ Praha 2*

# Sběr olejů a tuků **z domácností**

Na území městské části Praha 2 jsou umístěny nádoby na sběr použitých potravinářských olejů a tuků z domácností. Projekt programu Čistá dvojka, který radnice Prahy 2 provozuje již několik let v zájmu zkvalitnění životního prostředí, má napomoci snížit zatížení kanalizace oleji

Černé nádoby s hnědým víkem jsou zřetelně označeny polepem s návodem. Jsou uzamčeny, aby se zamezilo vhazování nepatřičného odpadu, ale také manipulaci s obsahem. Stanoviště nádob na sběr použitých potravinářských olejů a tuků z domácností:

**Nové Město**
- Pod Slovany – Plavecká
- Fügnerovo náměstí 5
- Václavská 20
- Na Slupi 12
- Jiráskovo náměstí
- Malá Štěpánská 4
- Na Hrobci 7

**Nusle**
- Sekaninova 30
- Slavojova *(u parku)*
- Jaromírova 65

**Vyšehrad**
- Neklanova 27
- Vratislavova 16

**Vinohrady**
- Sázavská 13
- Vinohradská 38
- Londýnská – Záhřebská
- Polská 4
- Krkonošská 2
- Římská 10
- Jana Masaryka 14
- Belgická 21
- Bělehradská 22
- Bělehradská 47
- U Kanálky 8
- Koperníkova 1
- Slovenská 19

*Zdroj MČ Praha 2*

## Jak nakládat s olejem

- Oleje z fritovacího hrnce nebo třeba pánve lze odevzdat v každém sběrném dvoře, kde jsou umístěny nádoby s nálepkou označující, že jde o nádoby určené k odkládání použitých kuchyňských olejů z domácností.
- Olej musí být zbavený zbytků jídla a musí být v uzavíratelných chobalech, ne však skleněných, ale pouze v plastových PET lahvích,uzavřených kbelících nebo kanystrech.
- Použité oleje a tuky jsou zpracovány a využity na ekologicky-šetrné výrobky. Oleje a tuky vylévané do odpadu zatěžují kanalizační síť a svody v domech.

*Zdroj MČ Praha 2*

# Kam s použitým **respirátorem**

Použité jednorázové ochranné pomůcky, ať už jsou to respirátory, zdravotní obličejové masky či rukavice, patří do směsného komunálního odpadu. Je potřeba je umístit do sáčku, ten pevně zavázat, a pak dát do pytle se směsným komunálním odpadem a ten opět zavázat.

Použité ochranné pomůcky se nikdy netřídí a neodkládají do kontejnerů na tříděný odpad. Použité ochranné pomůcky se rovněž nikdy neodkládají mimo kontejnery (nádoby) na směsný komunální odpad. Testovací sady, určené pro sebetestování osob bez asistence zdravotního personálu, lze v souladu se zákonem o odpadech rovněž řadit mezi směsný komunální odpad.

K prevenci před rizikem, že testovaná osoba je SARS-CoV-2 pozitivní, je však vždy třeba veškerý odpad z testovacích výrobků ukládat do pevného plastového pytle určeného na tyto odpady.

*Zdroj MČ Praha 2*