vaše6

PROSINEC
Vychází 16. 12. 2019 / Zdarma

Najdete nás na
www.vase6.cz

Nezávislý měsíčník
pro Prahu 6

Přechod na DVB-T2 je tady!

S Nordic TV o své oblíbené pořady nepřijdete

PŘIPRAVIL JBT

Vypínání stávajících sítí DVB-T je tady! V Praze a středních Čechách začalo již ve středu 27. listopadu. Přejít na DVB-T2 ale stále můžete bez stresu a starostí. Nemusíte ani utrácet za drahou televizi. Jednoduché a praktické řešení přináší telekomunikační operátor Nordic Telecom v podobě Nordic TV. Tedy televize přes internet, která nabízí super chytré funkce a přináší tak překvapivou televizní volnost. Při přechodu na DVB-T2 je vhodné zohlednit několik kritérií, která mají pro každého jinou prioritu. Jde především o programovou a obsahovou nabídku a v neposlední řadě o cenu. Všechna tato kritéria naprosto splňuje formát IPTV, tedy televize vysílaná přes internet, která je odborníky často označována jako televize budoucnosti. A přesně to je Nordic TV. Jediným požadavkem k jejímu pořízení je nutnost internetového připojení s minimální rychlostí 5 Mb/s.

https://www.koukejkdychces.tv je nyní možné pořídit s 50% slevou na půl roku. Nabídka se vztahuje na oba televizní tarify a lze ji využít zadáním promo kódu „VÁNOCE“ při objednávce. Pokud je vaše domácnost připojená k internetu, mohou si všichni její členové vychutnat výhody Nordic TV a jejích chytrých funkcí, které si zamiluje celá rodina. Ostatně posuďte sami.

Možnost připojení až 4 zařízení současně

Už žádné hádky o ovladač! S Nordic TV můžete televizní program sledovat až na čtyřech zařízeních najednou. To znamená, že si každý může pustit televizní kanál dle vlastního výběru. Kromě televizní obrazovky můžete vysílání sledovat na notebooku, tabletu nebo chytrém telefonu, do kterých si jednoduše stáhnete aplikaci Nordic TV.

Prémiový obsah a HD kvalita

Nordic TV má standardně mnohem více kanálů, než které si naladíte přes pozemní vysílání. Navíc obsahuje i prémiový obsah, který zákazníci využívající DVB-T nemají. Mnoho kanálů je v HD kvalitě a můžete je přepnout do původního znění.

Až 7denní zpětné přehrávání

Funkce zpětného přehrávání umožňuje zhlédnutí jakéhokoli pořadu až 7 dní zpětně. Díky tomu už nikdy nemusíte spěchat domů, aby vám neutekl váš oblíbený seriál. S touto funkcí se totiž nemusíte přizpůsobovat času televizního vysílání. S Nordic TV se televizní vysílání přizpůsobí vám.

Pozastavení, přeskočení a spuštění od začátku

Další užitečnou funkcí je možnost pozastavení nebo přetočení pořadu na začátek nebo přeskočení obsahu, který vás nezajímá. Přišli jste pozdě z práce? Pusťte si pořad od začátku. Televizní zábava je zkrátka plně ve vašich rukou.

Nahrávání až 20 hodin pořadů

Máte rádi filmové maratony? Nebaví vás čekat na jednotlivé díly napínavého seriálu a raději je sledujete za sebou? Pak si oblíbíte funkci nahrávání. Stačí si vybrat, které díly seriálu nebo které filmy chcete nahrát, a pak se na ně můžete podívat ve své videotéce po dobu 30 dní.

EPG+

Vybíráte si filmy podle hodnocení na ČSFD.cz nebo IMDB.com? Funkce EPG+ nabízí kombinaci takového hodnocení u každého pořadu. Pokročilé vyhledávání pak umožní najít film nebo seriál podle oblíbeného herce, režiséra nebo žánru. Vyřešte přechod na DVB-T2 jednoduše a ochutnejte pravou televizní volnost s Nordic TV. Stačí navštívit stránku **http://www.koukejkdychces.tv** nebo zavolat na telefonní číslo **800 666 777**.

Nordic Telecom nabízí víc

Telekomunikační operátor kromě Nordic TV nabízí také vysokorychlostní připojení k internetu Nordic 5G. Pevné připojení k internetu vzduchem je stabilní a hlavně se „neseká“. Je totiž postaveno na nejmodernější 5G-ready technologii. Navíc je bez závazku a datových limitů. Ověřte si dostupnost Nordic 5G internetu u vás doma na http://www.5gvevzduchu.cz/. Nordic 5G internet mohou nyní noví zákazníci získat stejně jako Nordic TV s 50% slevou na půl roku a instalací za 495 Kč namísto původních 1850 Kč. Pro získání výjimečné nabídky stačí do objednávky zadat promo kód „VÁNOCE“. Akce platí do 5. 1. 2020.

INZERCE V6-1207

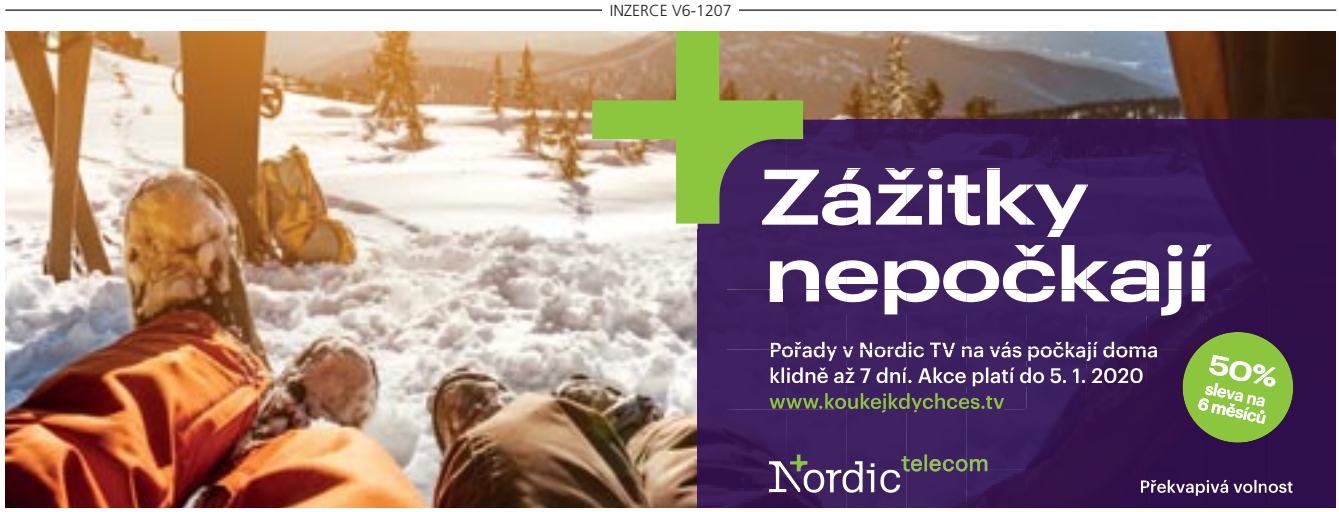

vaše6

INZERCE V6-1216

PROSINEC
Vychází 16. 12. 2019 / Zdarma

Najdete nás na www.vase6.cz

Nezávislý měsíčník pro Prahu 6

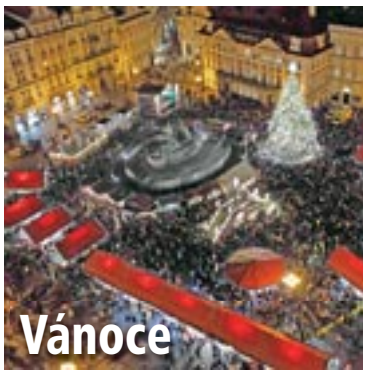

Vánoce

Oslavte svátky v Praze 6

Kultura

Kniha příběhů ze života

Jitka Smutná: Velké role ke mně přicházejí úplnou náhodou

Hodinové Lázně Jupiter

80% SLEVA

LÁZEŇSKÉ a WELLNESS ZÁŽITKY NA JEDNOM MÍSTĚ
3 min. od Metra Budějovická, Praha 4

A Balíček Wellness Hammam
- 30 min. konzultace
- 30 min. římská lázeň
- 30 min. turecká pěnová masáž
- 30 min. solná jeskyně

Délka zážitku - 2 hod.
Běžná ~~cena 3 350~~ Kč - **AKČNÍ CENA 490 Kč**

B Balíček Zdraví na bolavá záda a klouby
- 30 min. konzultace
- 30 min. bylinková parní lázeň
- 30 min. speciální ruční masáž
- 10 min. fyzioterapie - speciální přístroj

Délka zážitku - 1,5 hod.
Běžná ~~cena 2 950~~ Kč - **AKČNÍ CENA 490 Kč**

LÁZNĚ JUPITER
Hornokrčská 31, Praha 4
Rezervace:
Tel.: 224 463 205
Tel.: 605 075 726
PO – SO 8.00 - 21.00
www.laznejupiter.cz

NA VAŠEM ZDRAVÍ NÁM ZÁLEŽÍ!
Akce platí do konce prosince

INZERCE V6-1225

#maisonorechovka
www.maison-orechovka.cz

bpd development

PENTA
REAL ESTATE

INZERCE V6-1206

Vážení čtenáři,
cítíte se na šestce bezpečně, žije se vám tady dobře, nebo vám něco vadí či máte z něčeho strach? A jaký názor mají na bezpečnost městské části koaliční a opoziční politici? Přečtěte si jejich názory a napište nám ten svůj. Herečku Jitku Smutnou, s níž vám přinášíme rozhovor, dobře znáte. A to jak z divadelních prken, tak i z filmů a v poslední době zejména seriálů. Nyní se objevuje každý všední den v nekonečném seriálu Ulice. Na šestce to má ráda, dokonce zde má velmi oblíbené místo. Které to je a co Jitka Smutná právě dělá a co ji těší a baví? Rozhovorů je ve vánočním vydání magazínu Vaše 6 více, třeba ten s muzikantem Markem Zvolánkem. Tradičně přijde po novém roce zahrát do Břevnovského kláštera. Jaký má vztah k této šestkové dominantě a jaké zajímavosti ze života trumpetisty prozradil? A povídání do třetice, Michalea Mlíčková Jelínková v sobě objevila literární talent a po velmi úspěšné dětské knížce napsala jednu i pro dospělé. Jak k tomu došlo a o čem je? Přejeme vám krásné vánoční svátky a v novém roce ať jste spokojení. *Vaše Zuzana*

Jsme také na Facebooku. Přidejte se!
Facebook.com/VasePraha

Z obsahu:

str. 8
Volný čas: Tipy na akce

str. 9
Causa: Bezpečná šestka

str. 12
Rozhovor s Jitkou Smutnou

str. 18
Vánoce: Sváteční akce

str. 24
Luštění

str. 25
Servis: Kam s odpadem

str. 26
Kultura: Novoroční koncert

V příštím čísle:

Automobily, služby, kultura, zdraví, dětské akce

Uzávěrka podkladů a inzerce 17. 1. 2020
Časopis vychází 27. 1. 2020

Vaše 6
Nezávislý měsíčník o dění v Praze 6
Vydává A 11, s. r. o.,
Ortenovo náměstí 36, Praha 7, 170 00
IČ 27120805
Registrace: MK ČR E 20630
Ročník VII, vychází měsíčně
Datum vydání prosincového čísla 16. 12. 2019
www.vasepraha.eu

Adresa redakce:
Ortenovo náměstí 36
170 00 Praha 7
tel.: 603 239 737
e-mail: redakce@vase6.cz
www.a11.cz

Šéfredaktorka:
Zuzana Půrová
zuzana@vase6.cz
tel.: 776 394 016

Příjem inzerce:
Pavel Horský
pavel@a11.cz
tel.: 775 940 614

Marketing:
Pavel Horský
pavel@a11.cz

Grafika:
Bohumil Havránek
zlom6@a11.cz

V případě nedoručení časopisu pište na e-mail: distribuce@a11.cz nebo volejte tel.: 603 239 737.
Předplatné poštou nebo e-mailem: redakce@a11.cz
Nevyžádané příspěvky se nevracejí.
Vaše 6 není periodikem žádného politického subjektu.
Vydavatel neodpovídá za věcný obsah uveřejněných inzerátů.
Přetisk a jakékoli šíření pouze se souhlasem vydavatele.

A11

INZERCE V6-1210

Po nákupech to rozjedu na PARKetu

CENTRUM STROMOVKA
Pro každý den

PARKet = pop-up zóna s pohodovou atmosférou pod střechou **Centra Stromovka.**

Zajděte na trendy **oběd** s výběrem světového jídla, poctivou **kávu**, originální **Letenský ležák** nebo za zábavou do designového **Tree baru.**

PARKet žije tady a teď: kulturní **akce**, hudba, trendy, zábava **pro děti.**

Přijďte posedět **s přáteli či obchodními partnery.** Jste vítáni **s kočárkem i se psím kamarádem.**

Kamenická
Veletržní palác

BUS OC Stromovka
(u vchodu)

[P] 500
míst

www.centrumstromovka.cz **CentrumStromovka**

PARKet

Lidé podepisují
petici proti tunelům

PŘIPRAVILA **RED**

Petici proti vedení tunelů trati na pražské letiště, které by v takzvané jižní variantě vedly pod ulicemi Svatovítská, Norbertov a U vojenské nemocnice, mohou i nadále podepisovat odpůrci plánované stavby. Zatím svůj podpis připojily bezmála čtyři stovky lidí, podepisovat lze petici do konce ledna, kontaktovat lze Petra Duba z petičního výboru na adrese petrdub@iol.cz. Kromě lidí z Břevnova a Střešovic projevili zájem i lidé bydlící v ulici Pod Hradbami, kteří mají z minulosti negativní zkušenost spojenou s výstavbou tunelového komplexu Blanka, ke zvážení požádaly petici zaslat také některá vyslanectví.

Kam s vánočními stromky

Vyhozené vánoční stromky nepatří do nádob na směsný odpad, protože tím snižují jejich kapacitu. Pokud obyvatelé Prahy 6 mají veřejně přístupnou popelnici nebo kontejner na směsný odpad, lze stromky volně odložit vedle nich. V případě rodinné zástavby, či pokud je kontejner uvnitř činžovního domu, je třeba stromek odložit k nejbližším kontejnerům na tříděný odpad.

Tramvaj Václava Havla
jezdí po šestce

Tramvaj s číslem 8085, která připomíná 30. výročí posledních týdnů revolučního roku 1989 a také 30 let od kandidatury Václava Havla, jenž ji použil při své prezidentské kampani, jezdí po Praze 6. „Součástí prezidentské kampaně Václava Havla byla i revolučními hesly polepená tramvaj s číslem 8085, která dodnes vozí cestující ve službách Dopravního podniku. Ke 30 letům svobody jsme se rozhodli ji znovu ‚obléknout' do jejího revolučního hávu," uvedl náměstek primátora pro dopravu Adam Scheinherr. Výtvarný návrh podle dobových fotografií připravil autor loga Občanského fóra Pavel Šťastný. Tramvaj jezdí do konce roku ve všední dny jako historická linka 23 a o víkendech jako linka 2.

Děti
vytvořily betlémy

Výstavu betlémů je možné až do 5. ledna zhlédnout v Galerii Sklenák. Zajímavá je tím, že vystavené betlémy vytvořily podle známých českých vzorů děti ze základních škol z šesté městské části. Vystavena je také část perníkových jesliček z farnosti sv. Matěje.

Zpěv noci vánoční
v Dejvicích

Vánoční koncert Zpěv noci vánoční představí sopranistky Ada Bílková a Lucie Laubová. Zazní netradiční melodie Vánoc, a to 18. prosince v Anti.kvariátu Dejvického divadla. Slyšet budou méně známé koledy české, ale i zahraniční.

Nová otevírací doba
asistovaných služeb

Novou otevírací dobu mají pulty asistovaných služeb Národní technické knihovny. Návštěvníci mohou využít služeb knihovníků v pondělí a úterý od 9.00 do 20.00 hodin, ve středu, čtvrtek a pátek do 17.00 a v sobotu od 10.00 do 17.00 hodin.

INZERCE V6-1209

Oslavte s námi Vánoce, akce platí od 5. 12. 2019 do 31. 12. 2019

Hovězí svíce pravá	**320,- Kč/kg**	(původní cena 429,- Kč/kg)
Uzená krkovice bez kosti	**164,- Kč/kg**	(původní cena 189,- Kč/kg)
Vepřová šunka výběrová	**197,- Kč/kg**	(původní cena 219,- Kč/kg)
Klobása paprikové	**193,- Kč/kg**	(původní cena 215,- Kč/kg)
Vinná klobása od 17. 12. do 23. 12.	**109,90 Kč/kg**	(původní cena 119,90 Kč/kg)

Našim zákazníkům přejeme klidné prožití svátků vánočních, pevné zdraví a těšíme se na Vaši přízeň i v roce 2020

ŘEZNICTVÍ u Rudolfa
Kamýcká 1077, Praha 6-Suchdol • Čílova 304/9, Praha 6-Petřiny • Jana Palacha 506, Roztoky

Kluziště na Kulaťáku bude do února

Zabruslit si je opět po roce možné na Kulaťáku v prostoru, kde se konají farmářské trhy. Kluziště bude v provozu do 23. února, zabruslit si je možné každý den od 9.00 do 21.00 hodin. Vstup je zdarma, využít lze půjčovnu bruslí nebo školičku bruslení.

Uzavírky v šesté městské části

S dopravními omezeními musejí počítat řidiči v šesté městské části. Některé však skončí do konce roku. Například do 20. prosince potrvá uzavírka na náměstí Bořislavka, kde probíhají stavební práce, a do konce letošního roku se pracuje na inženýrských sítích v ulici Jaselská v úseku Dejvická – Eliášova. Obnovuje se zde vodovodní řad. Na Patočkově ulici v úseku ulic Bělohorská a Pod Královkou budou pokračovat práce až do konce ledna, je zde zúžená vozovka na jeden jízdní pruh, pracuje se tady na obnově vodovodních řadů.

Nominujte učitele na Zlatého Ámose

Už jen do konce roku mají žáci a studenti možnost nominovat oblíbeného kantora na titul Zlatý Ámos. Anketa má více než čtvrtstoletou tradici. Děti musejí vyplnit přihlášku, sepsat stručnou charakteristiku a společnou příhodu, sehnat dostatek podpisů a souhlas nominovaného. V lednu a únoru proběhnou regionální kola, šestnáct kantorů postoupí do semifinále.

Studenti uspěli v esejistickém klání

Velkým úspěchem se může pochlubit šestkové Gymnázium Jana Keplera. Dva z tamních studentů totiž uspěli v posledním ročníku esejistické soutěže, kterou tradičně vyhlašuje Knihovna Václava Havla. Studenti se tentokrát zamýšleli nad tématem „Tvář naší země aneb Jak vnímáte tvář země, v níž žijete? Je Česko zemský ráj to na pohled?“ Nejlepší práce vybírala pětičlenná porota, v níž zasedli spisovatelka Petra Dvořáková, básník a hudebník Jonáš Hájek, kritička a editorka se zaměřením na architekturu a urbanismus Karolína Jirkalová, novinář z týdeníku Respekt Ondřej Kundra a geobotanik Jan Albert Šturma. První místo obsadila Eliška Peřichová z Gymnázia Jana Keplera, druhé její spolužák Samuel Šmíd.

INZERCE V6-1205

INTERNATIONAL PROPERTY AWARDS DEVELOPMENT
BEST INTERNATIONAL OFFICE DEVELOPMENT
2019-2020

PRAHA 6
DEJVICE

BOŘISLAVKA
CENTRUM

- 24 000 m² kancelářských ploch třídy A
- 9 000 m² maloobchodních ploch
- 60 obchodních jednotek
- 580 parkovacích stání
- precertifikace LEED GOLD
- rozsáhlý veřejný prostor se zelení
- zachovaná přirozená pěší prostupnost
- přímé propojení pasáže a vestibulu metra
- k nastěhování – březen 2021

WWW.BORISLAVKA.CZ

KKCG REAL ESTATE

Devětaosmdesátej Revisited
20. prosince

Novou výstavu připravilo na podzimní měsíce břevnovské Popmuseum. Jmenuje se Devětaosmdesátej Revisited a připomíná hudební události roku 1989, kdy se „popkultura pojila s velkými dějinami: koncert pro Arménii, Joan Baez a Ivan Hoffman na Bratislavské lyře, Michael Kocáb na Děčínské kotvě, PunkEden, Koncert pro všechny slušný lidi a mnoho dalšího“.

Slavné vily v Bubenči
22. prosince

Slavné vily v Bubenči aneb Po stopách malířů, sochařů a umělců se jmenuje vycházka, která se bude konat 22. prosince, pořádá ji Praha neznámá. Účastníci se dozvědí zajímavosti o vilách architektů, umělců a předních kulturních osob své doby.

Vycházka do mystických míst
27. prosince

Vycházku do mystických míst pořádá koncem měsíce Praha neznámá. Skupina bude putovat oborou Hvězda po místech a poblíž míst, kam ukazují paprsky Hvězdy a kde se překrývají různé historické vrstvy. Dozvíte se, jaká číselná symbolika se skrývá v architektuře letohrádku a proč bývá nazýván Příbytkem filozofů nebo jak souvisí výzdoba letohrádku s místy zastavení a jejich přírodními, historickými i architektonickými zajímavostmi.

Kutilské trampoty na Dlabačově
29. prosince

S dvěma nešiky Patem a Matem a jejich novým zfilmovaným příběhem Kutilské trampoty mohou děti zakončit letošní rok. Film bude promítnut na Dlabačově, a to 29. prosince od 14.00 hodin. „Pat a Mat se vracejí! Jak již jsme u nich zvyklí, pro malé i velké přinášejí zábavu na ostří šroubováku a legraci, až se hřebíky budou prohýbat,“ slibují autoři.

INZERCE V6-1233

Nepravidelné menstruační krvácení

Premenstruační syndrom

Poruchy spojené s hormonální nerovnováhou

15 dnů
užívání navíc
ZDARMA
pouze na www.grav-in.cz

GRAV-IN je unikátní, a nejsilnější doplněk stravy na českém trhu. Obsahuje účinné látky indol-3-karbinol, zinek, který pomáhá udržovat normální hladiny testosteronu v krvi a vitamín B6 přispívající k regulaci hormonální aktivity.
Neobsahuje žádné hormony!

WWW.GRAV-IN.CZ

Požadujte vždy originál
K DOSTÁNÍ V KAŽDÉ LÉKÁRNĚ

Čtyři období vegetace
3. ledna

Výstava Čtyři období vegetace je k vidění v Galerii Makráč. Jde o expozici plastových rostlin z nalezených PET lahví sochařky Veroniky Richterové. Exponáty z nalezených PET lahví vznikaly od roku 2004. Autorka uspořádala přes padesát samostatných výstav v Čechách i zahraničí, zúčastnila se řady mezinárodních přehlídek, sympozií a skupinových výstav a v různých lokalitách realizovala nesčetně workshopů. Od roku 2007 nashromáždila víc než 4000 PET lahví ze 120 států světa, tato unikátní sbírka tvoří základ budoucího PET-ART muzea. Mimo to dokumentuje příklady DIY recyklace, věnuje se tematickým fotosběrům a autorským knihám.

Putování Břevnovem
4. ledna

Na začátek nového roku je naplánovaná další procházka, kterou pořádá Praha neznámá. Nese název Břevnovem, po proudu Brusnice a proti proudu času, začne u brány Břevnovského kláštera a projde až ke křižovatce Malovanka.

Novoroční koncert
7. ledna

Další Novoroční koncert uspořádá začátkem ledna Spolek břevnovských živnostníků a Základní škola Marjánka. Konat se bude v Břevnovském klášteře v bazilice sv. Markéty. Na trubku zahraje Marek Zvolánek, na varhany Pavel Svoboda, doprovodí je pěvecký a flétnový sbor ZŠ Marjánka.

Pirátská pohádka
11. ledna

DIvadlo Kubko přiveze 11. ledna do KC Kaštan Pirátskou pohádku. Jde o hranou i loutkovou pohádku, která vypráví o dobrodružství, o kterém sní každý malý kluk, na lodi, které velí krásná kapitánka. „Když jste kluk, co nemá ruku, každej vás má na háku a chcete hákovat na lodi, máte jedinou šanci – stát se pirátem. Těm na nějaké té haksně nesejde. Když navíc lodi velí holka vašich snů, není co řešit. Prostě se po jejím boku postavíte Neptunovi, sirénám, Krakenovi a zákeřné Krevetě, abyste pak spolu zachránili jejího taťku.“

Benátky pod sněhem
20. ledna

Benátky pod sněhem je název situační komedie o pozvání na večeři a zmatení jazyků, odehrána bude 20. ledna na Dlabačově. V hlavní roli diváci uvidí Veroniku Arichtevu, Miru Noska a Lucii Štěpánkovou. Benátky pod sněhem vypráví příběh jedné „večeře s přáteli“, která konfrontuje dva mladé páry s opravdovostí a falší jejich lásky. Představení se hraje s velkými úspěchy po celé Francii, ale viděli ho i diváci v Německu, Rumunsku, Polsku, Velké Británii nebo Kanadě.

Hodina duchů
30. ledna

Duchařskou komedii, u které se nebudete bát, ale smát, představí koncem ledna divadlo Dlabačov. Děj zavede diváky do okamžiku půlnoci, kdy se otevírá možnost pro duchy odejít a splynout s velkým Já. Ale nebude to tak jednoduché. I zde probíhá administrativa a úředník z určitého nebe musí prověřit, zda duch je dostatečně uvědomělý a může se stát duší a odejít...

Pořádáte akci v Praze 6?
Vložte ji na **www.nasregion.cz/akce**

Bezpečná šestka?

Lidi trápí krádeže i parkování

Vykradené byty a rodinné domky, auta parkující na chodnících u škol, ale i nedostatek policistů a strážníků v ulicích. Statistika kriminality v Praze za končící rok bude k dispozici až po novém roce, už teď je ale jasné, co nejvíc trápí obyvatele šestky.

PŘIPRAVILA **RED**, FOTO **ARCHIV**

Byť se politici napříč šestkovým zastupitelstvem shodují, že šestka je bezpečná, zároveň někteří z nich připouštějí, že by mohlo být ještě lépe. Třeba i v tom, že by byl vyřešen podstav strážníků a policistů – v Praze 6 chybí cca 35 policistů a 21 strážníků.

Lidé si svoje zkušenosti s kriminalitou často sdělují ve skupinách na sociální síti. V Dejvické partě se často řeší špatné parkování a doprava obecně, na Petřínské se zase v uplynulých týdnech objevilo upozornění na časté vykrádání bytů. Detailně je zde popsáno, jak se gang zlodějů do bytu dostane, jak postupuje a kdy nejčastěji „řádí".

„Na Petřínách bylo v poslední době vykradeno několik bytů, ale i sklepů, přičemž byly zámky u zadních vchodových dveří poškozeny," komentuje situaci jedna z uživatelek Facebooku.

Vykradené byty ale není to jediné, co Petřínské trápí. „Vím, že se tady ztrácí hodně kol, a to jednak ze sklepních kójí, jednak i z balkonů v nižších patrech obytných domů. A samozřejmě se vykrádají i auta. Mluvívá se tady o tom, že to na Petřiny mají blízko gangy z Kladenska, které dodávají auta na zakázku na náhradní díly," popisuje jedna z místních rezidentek.

Petřínám navíc zásadně chybí služebna strážníků městské policie. Dříve tady byla, potom se ale stěhovala do areálu kolejí Větrník, kde docházelo opakovaně k útokům se sexuálním podtextem na tamní ubytované studentky.

Jenže Petřínským služebna blíž hlavnímu centru schází, zejména po zprovoznění stanice metra, která do míst přivedla větší počet lidí. Před časem to dokonce vypadalo, že by se mohla služebna otevřít naproti metru, zatím se tak ale nestalo. Metro přitom na Petřiny přivedlo i další problémy. V jeho okolí se často vyskytují bezdomovci či narkomani.

„Narůstající počet obyvatel s sebou přináší vyšší nároky na zajištění bezpečnosti. A tak se potýkáme s chybějícími počty jak městských policistů, tak příslušníků Policie ČR a rovněž hasičů. Na bezpečnost je třeba pohlížet komplexně, nejedná se jen o přítomnost policistů v ranní špičce u přechodů či u základních a mateřských škol. Jde o celý systém opatření," připouští předsedkyně bezpečnostní komise Kateřina Bartošová (ODS).

Další bezpečnostní riziko vnímají na šestce rodiče, kteří každý všední den vodí své dítě do některé ze základních škol. Protože velká část rodičů vozí potomka až před vchod do školy a parkovacích míst v jejich okolí je minimum, pletou si často řidiči chodník s místem pro zastavení. A tak dětem, kterým často nezbude na chodníku místo, nezbývá než přeběhnout kus po silnici.

Řada rodičů tak volá po opatřeních – návrhů je několik: buď před školy, kde je to možné, instalovat zábradlí či podobný bezpečnostní prvek, nebo se pokusit ve vymezeném časovém úseku ulici zneprůjezdnit nebo donutit městské strážníky, aby všem parkujícím na chodníku den co den rozdávali pokuty a od stání na chodníku je tak postupně odradili.

Máte nějakou špatnou či dobrou zkušenost s bezpečností v Praze 6? Připadá vám šestka bezpečná? Napište nám o ní na e-mailovou adresu zuzana@vase6.cz

Co vás trápí v Praze 6 v oblasti bezpečnosti?

Vadí mi, že nikdo neřeší parkování u škol. Někteří rodiče parkují na chodníku, najíždějí na něj ráno ve chvíli, kdy děti spěchají do školy a často nenechají prostor na chodníku. Děti potom auta obíhají po silnici a hrozí průšvih. Nevím, jak to rodiče odnaučit, ale pokud se nic nezmění, skončí to možná špatně.

Jarmila Čechová

Vadí mi hodně bezdomovců, kteří posedávají na lavičkách, popíjejí alkohol, jezdí tramvajemi. Samozřejmě chápu, že jsou třeba v obtížné situaci, ale je třeba to řešit. Když mi nedávno přišlo dítě domů úplně vystresované a ptala jsem se, co se děje, ukázalo se, že po něm nějací lidé na ulici kousek od školy žebrali peníze. Nedalo jim je a začali ho slovně napadat.

Adéla Čermáková

Na Petřínách mi v posledních letech celkem šestkrát po sobě vykradli auto a nakonec mi ho ukradli celé. A vím, že v tom nejsem sama, vykrádání aut na Petřínách je velmi častý problém.

občanka Prahy 6

Bydlím na Petřínách přes dvacet let, ale co se děje v posledním půlroce, to nepamatuji. Neustálé rušení nočního klidu opilci, víc narkomanů, kteří si píchají drogy u dětských hřišť, kálející bezdomovci. Městskou policii tady nevidíme, jen projíždějící auto, které kontroluje auta na modrých zónách.

Helena B.

Je Praha 6 bezpečnou městskou částí?

Jak se žije lidem v šesté městské části? Je tady bezpečno? V čem jsou mezery a kolik například na šestce momentálně schází policistů či městských strážníků? Nad bezpečností v šesté městské části se zamýšlejí politici zvolení do zastupitelstva Prahy 6 v loňských komunálních volbách. Jaký názor mají zástupci koaličních stran, které radnici vedou, a co si myslí ti zastupitelé, jejichž strany skončily po volbách v opozici?

Na Praze 6 řádí Gorila. Jinak je tu bezpečno

Praha 6 je dlouhodobě jednou z nejbezpečnějších městských částí. „Běžná“ kriminalita je díky dlouhodobé práci policie a pracovníků v sociálních službách a prevenci na dlouhodobém minimu. Jak vypadá propojení vlády obchodních zájmů, vidíme na Slovensku. Tam propojení skupiny Penta a vládnoucí garnitury vedlo až k nechvalně proslulé kauze Gorila. Na jejím konci byla vražda nepohodlného novináře a jeho snoubenky. Tak hluboko naštěstí Praha 6 ještě neklesla, ale propojení vládnoucí koalice v čele se starostou Kolářem se skupinou Penta je pro ni nebezpečné. Zatím jen pro městskou kasu, která tratila při prodeji pozemků tomuto developerovi. Ať už „Ledního medvěda“ na Vítězném náměstí nebo areálu Draček, který už v tuto chvíli vyšetřuje policie kvůli odevzdání 34 milionů Kč z kasy městské části do kapes developera. Na Praze 6 naštěstí bezpečno je. Ale v její městské kase nikoliv.

***Jiří Hoskovec** (Piráti)*

Zbytečná neohleduplnost lidí

Praha 6 patří bezesporu ke klidné a bezpečné městské části. Nicméně tento stav trochu narušuje několik negativ, která se poslední dobou stávají téměř každodenní samozřejmostí. Jedním z nich je někdy zbytečná neohleduplnost lidí, zejména některých řidičů, navzájem. Z každodenních zkušeností uvádím např. ranní, často nebezpečné, kličkování dětí mezi auty před základní školou nebo nevhodné parkování blokující provoz ostatní dopravy. Řidiči nerespektující dopravní značení vytvářejí každodenně na mnoha místech řadu nepřehledných situací, které se opakují a nejsou účinně řešeny. Dalším negativem z oblasti bezpečnosti, které by stálo za větší pozornost, je chování osob povalujících se a popíjejících například u vchodů do metra a na dalších místech městské části. Na příslušníky městské policie je toho prostě moc. Zřejmě i kvůli nedostatku zaměstnanců vzniká často dojem, že za normálního dne na strážníka takřka nenarazíte. Statistiky na konci roku ukážou, jak moc se tento stav odráží na růstu počtu trestných činů.

***Roman Mejstřík** (ANO)*

Bezpečí máme ve vlastních rukou

Praha 6 je jedním z nejbezpečnějších míst naší země. Hrozbou je proto hlavně usínání na vavřínech a plíživá stagnace kvůli přehlížení důležitých věcí, které občany trápí. Vysoké nájmy, jež nutí starousedlíky k hledání nového domova. Nedostupné bydlení pro mladé. Přeplněné třídy a obavy, zda se dítě dostane do spádové školy. Auta, která mají pořád přednost před chodci. Hrozící zdravotní problémy kvůli hluku a emisím z neúnosné míry dopravy. Nešťastné žabomyší války magistrátu a městské části. Nezapomínejme také, že na území Prahy 6 sídlí instituce, jejichž programem je podrývání demokracie a svobody v naší zemi. To, zda Praha 6 i celá naše země bude dál svobodná a víceméně bezpečná, závisí i na vás. Zkuste se zapojovat do řešení každodenních problémů ve svém okolí, aby lidé neztráceli důvěru v politiku a naději na svobodu, bezpečí a zdraví pro svoje děti. Nevyklízejte pole rádoby spasitelům a šiřitelům falešných zvěstí. Bezpečí i budoucnost máme ve vlastních rukou. Poklidné svátky všem.

***Pavla Ducháčková Chotková** (SZ)*

Podstav policistů a strážníků

Nebojím se říct, že ano. Praha 6 je po Řepích nejbezpečnější městskou částí. Přes 90 % lidí odpovědělo, že se zde cítí bezpečně. Z toho máme velikou radost, ale zároveň víme, že se jedná i o velkou zodpovědnost. Proto přicházíme s novými projekty, úspěšné a zaběhnuté akce udržujeme. Posilujeme spolupráci se složkami integrovaného záchranného systému, která je v Praze 6 na nadstandardní úrovni. Velká část projektů je realizována v oblasti prevence, kde se věnujeme všem od mateřských škol až po seniory. V této oblasti jsme inspirací pro ostatní městské části. Často se setkáváme s názorem občanů, že

by si přáli více strážníků v ulicích. A tím se dostáváme k hlavnímu problému, kterému dlouhodobě čelíme, a tím je podstav policistů a strážníků. Policii ČR na Praze 6 chybí oproti tabulkám cca 35 policistů a městská policie má ze 115 tabulkových míst nyní naplněno 94, tedy 21 osob pod stav. Snažíme se tedy pomoci i v náborové kampani. Praha 6 přispívá každý rok na stabilizační a motivační příspěvky pro městskou policii částkou 1,2 milionu, což je v rámci Prahy ojedinělé.

***Zdeněk Hořánek** (STAN)*

Neměli bychom usnout na vavřínech

Podle aktuálních dat policie i na základě průzkumů z posledních let je opravdu Praha 6 jednou z nejbezpečnějších městských částí Prahy. To nás samozřejmě velmi těší, ale zároveň bychom neměli usnout na vavřínech. Praha 6 je oblíbeným místem pro život jak pro mladé rodiny, tak pro starší generace. Narůstající počet obyvatel však s sebou přináší vyšší nároky na zajištění bezpečnosti. A tak se potýkáme s chybějícími počty jak městských policistů, tak příslušníků Policie ČR a rovněž hasičů. Na bezpečnost je třeba pohlížet komplexně, nejedná se jen o přítomnost policistů v ranní špičce u přechodů či u základních a mateřských škol. Jde o celý systém opatření. Nesmíme zapomínat ani na bezpečnost našich seniorů – připravujeme pro ně každoročně populárně vzdělávací projekt, jež má přispět k lepší osvětě a prevenci. Na prevenci dbáme i u žáků základních a mateřských škol ve formě dlouhodobě úspěšných projektů. Doba je rychlá, před námi jsou další nové výzvy, ať už to je problém moderního digitálního kamerového systému či kybernetická bezpečnost a ochrana dat.

***Kateřina Bartošová** (ODS)*

Řadě míst je třeba věnovat pozornost

Patříme mezi nejbezpečnější městské části Prahy. Existuje však celá řada situací a míst, kterým je potřeba věnovat svou pozornost jako jsou přechody, méně frekventované části Prahy 6, nákupní centra, podchody a další. Jsme v úzkém spojení s městskou i státní policií, se kterými monitorujeme bezpečnostní situaci. Pravidelně také zasedá bezpečnostní komise v naší městské části, která řeší mimo jiné i podněty občanů. V této oblasti by možná stálo za úvahu znovu zavést činnost místních strážníků tzv. Jsem váš strážník. Jednalo se o službu, kde jednotlivé domácnosti měly na strážníka, který zodpovídal za bezpečnost v dané lokalitě, přímý kontakt. Kromě mnohdy většího pocitu bezpečí šlo o konkrétního policistu, který dané území zná a má k němu vazbu. Co samozřejmě považujeme za velký problém, je doprava. Z bezpečnostního hlediska dochází ke střetům vozidel s tramvajemi. V širším kontextu dopravy je naprosto nezbytné jednání na všech politických úrovních a vytváření podmínek pro vznik městského okruhu.

***Dominika Klepková** (KLID – KDU-ČSL)*

INZERCE V6-1212

PK HOLDING

Bezpečnostní agentura přijme pracovníky!!!

Požadujeme spolehlivost a profesionální vystupování.

Mzdové ohodnocení a pracovní zařazení dle praxe a zkušeností (80–140 Kč/hod.), možnost zálohy na mzdy, prémie za záchyty, čtvrtletní prémie, možnost ubytování/příspěvku na ubytování, kariérní postup.

Momentálně nabízíme tyto pozice:

- Manažer zakázky
- Bezpečnostní pracovník ostrahy obchodních řetězců
- Zásahová skupina
- Pěší patrola
- Recepční
- Vrátný/pochůzková činnost
- Strážný/detektiv
- Ostraha objektů
- Ostraha logistických areálů
- Ostraha staveb

Kontakt:
web: www.pkholding.cz,
e-mail: personalista@pkholding.cz
mobil: 732 730 330

INZERCE V6-1228

PrDeL

Sorry

PRavá DEmokratická Legrace

Vánoční balíček – roční předplatné
699 Kč + tričko Sorry
s novými vtipy

Nestačí vám náš humor na papíře?
Máme ho pro vás i na tričku.

Usměvavou, energickou, osobitou herečku s nezaměnitelným projevem znají divadelní, filmoví i televizní diváci. Hlas Jitky Smutné mohou slýchat i posluchači rozhlasu, herečka se věnuje ale také zpívání, sama si i písničky skládá a hraje na kytaru nebo ukulele. V současné době Jitka Smutná například exceluje v roli státní zástupkyně na scéně Vršovického divadla Mana, kam se přestěhovala aktuální hra o právu a vině Teror.

Jitka Smutná:

Velké role ke mně přicházejí úplnou náhodou

PŘIPRAVILA **RENATA ŘÍHOVÁ**, FOTO **LENKA HATAŠOVÁ, ALENA HRBKOVÁ, ARCHIV TELEVIZE NOVA**

● **V celosvětovém divadelním hitu ze soudní síně Teror se diváci stávají soudci a hlasováním rozhodnou, jaký konec uvidí. Co to pro vás jako herce znamená, musíte být připraveni improvizovat?**

Improvizovat nemusíme, hra Teror je technicky napsána tak, že konce jsou dva. Podle počtu hlasů, které se na konci sečtou, vyhraje jedna verze, která by měla zaznít jako rozsudek. Obecně celosvětově vítězí jedna verze. Zajímavé je, že jen málokdy se odehraje, aby zazněl ten druhý závěr hry.

● **Jaký je váš názor obecně na angažované divadlo? Může něco změnit, nějak nás ovlivnit?**

Divák je tvor poměrně přemýšlející, orientovaný v prostoru i čase, čili divadlo ho může ovlivnit, uvést do nějakého problému, připomenout osobní zkušenost či pocit. Myslím, že je dobré mít režiséry, kteří tvoří inscenace s aktualizací divadelních textů, kdy se třeba historický text Shakespeara vykládá jako příběh ze současnosti. Nejsem zastáncem toho, že bych říkala: „Ale vždyť tam nebyly historické kostýmy, krajky, čepce, oni tam chodili v obleku…“ Mám aktualizace ráda, protože Shakespeare mluví pořád stejným jazykem, říká pořád ty samé věci.

● **Prošla jste mnoha divadelními soubory, včetně Národního divadla, kde jste působila šestnáct let. Na které angažmá vzpomínáte nejraději?**

Upřímně řečeno, nejvíc vzpomínám na lidi. Práce je v mém hereckém životě tolik, že z některých představení zůstává jen takový pocit, i když krásný, ale detaily bych už vám asi neřekla. Ve své době byla představení a režie Jana Kačera v Ostravě úplný zázrak. Bylo to za totality a my jsme byli takové akvárko uprostřed toho normalizačního světa. Žádná sláva nás nečekala, neměli jsme žádné kritiky, nikde se o nás nepsalo, peníze jsme měli tenkrát všichni stejné, jenom jsme prostě to divadlo s Honzou Kačerem rádi dělali, bylo to takové čiré. Národní divadlo pro mě byla velká zodpovědnost. Poznala jsem lidi, kteří už dnes mezi námi třeba nejsou, a já s nimi měla možnost hrát, případně se i přátelit. Skvělá společnost byla v naší dámské šatně, kde seděla Jana Březinová, vynikající herečka Vlasta Chramostová a Blanka Bohdanová. Hodně jsem se od těchto tří dam nechávala učit a chtěla jsem, aby mi vyprávěly o tom, jak hrály, s jakým dobrým režisérem pracovaly vůbec ještě předtím, než já přišla k divadlu. Z těch hereckých historek, i když se zdá, že jsou legrace, se mnohdy dozvíte spoustu zásadních věcí, a to je moc hezké. Samozřejmě jsem v Národním divadle navázala za ty roky spoustu přátelství, některá představení mi nikdy z paměti nevymizí. Potkala jsem tam jednoho zásadního kolegu, se kterým se potkávám dodneška, a to je Jan Vlasák. S Honzou jsme byli v Ostravě, pak jsme se potkali v Národním, a dokonce jsme spolu hráli první představení, Vančurova Pekaře Jana Marhoula v režii Jana Kačera. Hrála jsem jeho ženu Josefinu a můj tenkrát sedmiletý syn Jakub si zahrál malého Jana Josefa. Právě s Honzou Vlasákem se spolu potkáváme pořád. Měla jsem tam ještě dalšího člověka, který mě provází celý můj život, a to je moje nejlepší kamarádka Zuzana Němečková. Nápověda, která byla s námi celá ta léta v Ostravě, pak byla v Národním divadle a teprve nedávno přešla do Divadla pod Palmovkou. Zuzana je divadelní člověk, jsme spolu stejně staré a je to taková kamarádka, jakou mají všechny ženský, ta nejlepší, pravá, která o vás ví úplně všechno, které se můžete úplně se vším svěřit.

● **Kromě divadla hrajete často ve filmech i v seriálech, a navíc se již léta věnujete zpěvu, hraní na kytaru a ukulele, sama si také skládáte písničky. Kde čerpáte inspiraci?**

Je to taková moje soukromá krajina, ve které se pohybuji jako já, Jitka Smutná, žádná herečka, žádná veřejně činná osobnost. Mám ráda příběhy, ale nejsem schopná je psát třeba jako povídky, to neumím. Jsem takový básník romantik, a tak se snažím a přijde mi přirozené psát písňové texty. Inspiraci čerpám ze života, který prožívám, z kontaktu s lidmi, z příběhů, ať už vymyšlených nebo pravých, je to propletená pravda s fikcí.

● **Založila jste si dokonce kapelu Jitka Smutná – Rodinná fúze. Kdo všechno v ní kromě vás hraje?**

Kapela je také úplná náhoda, protože jsem potřebovala někoho, kdo by se mnou hrál. Moje dcera Terezka mi doporučila Milana Kramaroviče, který bydlí kousek ode

mě ve Vršovicích. Milan má dva syny, oba jsou kytaristé a hráli takovou tvrdou, punkovou muziku. Bylo jim kolem dvaceti, když chodili na naše koncerty, a já si vždycky říkala, co tam dělají, jsou přece úplně jiná generace a ty naše písničky jsou úplně jiné. No a oni se chodili tak dlouho koukat, až jednou řekli tátovi, jestli by nemohli hrát s námi, tak hrají. Chtěla jsem dělat jenom autorské texty, nechtěla jsem převzaté věci, proto jsem prosila svoji dceru Terezu Nekudovou, která výborně zpívá a píše texty, ale většinou v angličtině, jestli nemá nějaké české věci. Terezka je také herečka, zpívá ještě v dalších hudebních formacích a k tomu má dva malé kluky, takže toho má až nad hlavu, ale na mou nabídku kývla, a pokud má čas, hraje s námi.

● A co nějaká deska, plánujete nějakou vydat?

Nikdy jsem nepočítala s tím, že bych se herectvím, potažmo zpěvem stala nějakým způsobem známou. Rozhodně písničky byly amatérská část mého života. Začínala jsem zpívat na folkových festivalech, mezi amatérskými hráči a vůbec to nebylo o tom, mluvit o mém zpívání do novin. Postupně se všechno ale nějak vyvinulo, lidi mé zpívání nějak těší a mají o ně zájem. Ve mně ale pořád zůstává ten amatér, který si říká, že to přece nemůžu dát na nějaký nosič. Nedovedu si představit, že si nějaký člověk odnese takový nosič domů a bude ho poslouchat, jako posloucháme ty úžasné zpěváky, které já miluju a které si doma poštím. Do toho přece určitě nepatřím. Koncerty, to je něco jiného, tam lidem ten zážitek dát umím. Jsem herečka a na koncertě lidi vidí, co prožívám, jsou tam blízko mě a ta energie se předává úplně jinak, je to prostě jiný zážitek. V legraci velmi ráda říkám: „Desku ne, Jitku Smutnou můžete mít jenom živou!“

● Byl to vždy váš sen stát se herečkou, nebo jste někdy uvažovala i o jiném povolání?

Stejně jako asi většina dětí jsem měla strašně plánů, asi nejdéle jsem chtěla být zvěrolékařkou. Milovala jsem zvířata, ale nemohla jsem žádné mít, protože jsme měli malinký byt. Velmi brzo jsem si čichla k divadlu, kam mě naši odmala vodili. Později jsem už sama jezdila v sobotu i v neděli tramvají z Nuselského údolí do ulice Dlouhá, kde bylo divadlo pro děti a mládež Jiřího Wolkera. Později jsem chodila na bidýlko do Národního divadla a vůbec mě nenapadlo, že na tom jevišti, kde hráli ti velcí mistři, budu jednu stát. Bylo to tenkrát mimo všechny moje sny a přání. Jsem Beran, kterého často věci nadchnou, a tak mě v různých etapách mého života nadchlo něco jiného. Chtěla jsem třeba být basketbalistkou, ale ne nějakou obyčejnou, já chtěla hrát na olympiádě. Akorát jsem měla smůlu, že jsem vyrostla jenom do sto padesáti osmi centimetrů. V době kolem roku 1968, kdy se otevírala novinářská práce v téhle zemi směrem k pravdě, k větší informovanosti, jsem chtěla dělat novinařinu a odkrýt

všechny ty lži, které jsme slýchali předtím. Od té doby mě zajímá veřejný prostor a fungování médií. Takhle se to nějak přelévalo, ale asi od čtrnácti jsem už strašně toužila hrát v divadle. Pak už byla ta cesta zvláštním způsobem přímá, protože v osmnácti letech jsem šla na přijímačky na DAMU a najednou jsem tam byla. Byla jsem vyděšená ne z toho, že mě vzali, ale že jsem tu školu vůbec absolvovala. Pořád pro mě byla absurdní představa, že nějaká holka z Nuselského údolí má hrát veřejně pro lidi, ty lidi budou na to divadlo chodit a ještě jí za to budou platit.

● Působila jste také v pražských Dejvicích, konkrétně v Dejvickém divadle. Jaký máte vztah k Praze 6? Co se vám na šestce líbí?

Na šestce mám jedno moc oblíbené místo. Na takovém hezkém místě na kraji lysolajského údolí mám zahradu. Musím ale říct, že je to pro mě daleko, hodně z ruky, takže mám nájemce, který tam se svojí přítelkyní bydlí. Neplatí za to nic, ale hlídá, protože kdyby nehlídal, tak mi tam někdo přiveze automobilové vraky a budu z toho mít skládku. Vyřešila jsem to takhle a s oblibou říkám, že mám svého soukromého squattera. Komunikujeme spolu a je úžasný.

● Volného času jistě moc nemáte. Pokud si ale nějaký najdete, čemu se věnujete nejraději?

Na koníčky mi opravdu moc času nezbývá. Ráda čtu, mám ráda filmy a ráda jezdím do přírody. Sama, s vnuky nebo s kamarády jezdím moc ráda na výlety vlakem.

I když mám řidičák, tak už nejezdím a znovu jsem, dokonce dnes už z přesvědčení, chodec. Udržuje mě to v dobrém zdravotním stavu, v dobré kondici a po Praze je to asi nejrychlejší způsob dopravy.

● Jaké jsou vaše nejbližší plány, co vás čeká, na co se těšíte, co připravujete?

Začínám a budu až do začátku února zkoušet Čapkovu Matku v Divadle Mana s režisérem Petrem Gáborem. Legrační je, že jsem hrála dvanáct let ve slavném představení Zlomatka v Divadle v Řeznické, a teď budu hrát Matku, obě v režii Petra Gábora. Doufám, že si tím napravím reputaci. Myslím, že k tomu budou koncerty, představení, a to mi úplně stačí ke štěstí. Mám teď, co se týká práce, absolutní stop stav přibírání si nějaké práce, protože bude docela oříšek udělat dobře tu Matku. Těším se, že budu víc s vnuky, a dokonce už i s vnučkou, protože mám od syna ještě dvouletou vnučku Andulku. Doufám, že si jich hodně užiju a moc se těším na přírodu, protože když máte volné jenom dopoledne, tak nikam nevyjedete, v zimě už vůbec ne. Předpokládám, že když budu mít víc volna, najdu si čas jezdit i na výlety.

● Jak nejraději trávíte vánoční svátky, dodržujete nějaké vánoční zvyky, tradice?

Kluci jezdí o Vánocích na naši starou chalupu u Ostravy, kde si užijí všeho. Beru si je ale před svátky na nějaký čas, kdy spolu pečeme cukroví a děláme různé vánoční ozdoby, lepíme je z papíru a tak, takže to určitě budeme dělat. Zvyky jsem naučila své dvě děti, které jsem vychovala, a myslím, že teď je na nich, aby zase všemu, co pochytily ode mě, naučily své děti.

● Co byste popřála čtenářům do nového roku?

Myslím, že úplně stačí přát si zdraví a lidi, kteří budou o našem městě a městských částech rozhodovat s láskou a se znalostí věcí, které jsou v moderním světě, v moderních evropských metropolích běžné a osvědčené. Nikdy bych nevymýšlela nějaké novinky, ale podívala bych se po těch městech, kde to funguje, nebo dokonce po těch městech, kde to nefunguje. Tam bych se poučila víc, protože se těch chyb můžeme vyvarovat. Máme někde trošičku zpoždění a vůbec bych se nebála toho, že naše město je takový slepenec moderního s historickým. Jedno je ovlivněno druhým a tak jako se mění doba, tak mohou ty historické a moderní věci růst vedle sebe. Vůbec mi to nevadí, neuráží mě to, naopak někde to vypadá výborně, takže bych nechala stavět moderní architekty krásné věci.

Jitka Smutná

Herečka, zpěvačka

- Narodila se v Praze, vystudovala herectví na DAMU.
- První angažmá ve Východočeském divadle Pardubice jí sice umožnilo zahrát si pár pěkných rolí, ale už v roce 1976 ji zlákal do Ostravy režisér Jan Kačer. V té době rozvinula další ze svých talentů – zpěv. Párkrát si i zazpívala na společných koncertech s Jarkem Nohavicou.
- V současné době je členkou souboru Městských divadel pražských, diváci ji mohou vídat také na scéně Divadla Ungelt, Divadla na Vinohradech, Vršovického divadla Mana nebo Klicperova divadla Hradec Králové.
- Známá je z českých filmů, například Sedm hladových, Návrat idiota, Otesánek a mnoha dalších. Ještě populárnější je díky televizi, kde v současnosti hraje v nekonečném seriálu Ulice.

INZERCE V6-1213

Miloš Křeček KK, s.r.o.
MASO UZENINY

- široká nabídka **čerstvého masa**
- maso vám rádi **upravíme zdarma** dle vašeho přání
- **velký výběr** uzených mas a uzenářských výrobků z vlastní výrobny

K přání příjemného prožití vánočních svátků a mnoha úspěchů v novém roce 2020 připojujeme poděkování za vaši důvěru.

KK Miloš Křeček

www.krecekkk.cz

Bělohorská 1689/124, Praha 6 – Břevnov
Dejvická 21, Praha 6 – Dejvice

INZERCE V6-1227

KRÁTKODOBÝ
I DLOUHODOBÝ
PRONÁJEM
SKŘÍŇOVÝCH DODÁVEK DO 3,5 T
A PLACHTOVYCH VLEKŮ.

Kontakt
David Mikula
d.mikula@space4u.cz
+420 777 850 606

Volejte kdykoliv

space4you

SPACE 4U s.r.o.,
Na Úseku 1249/4,
100 00 Praha 10 - Strašnice
space4u.cz

Café Sofa CAFÉ SOFA

je prostor pro inspiraci

Nově otevřená kavárna v srdci Dejvic se vzdušným interiérem. Menu, které dává na výběr ze snídaňových specialit, salátového baru a celodenní nabídky, je pod taktovkou člena českého národního kuchařského týmu Petra Vláska. O dezerty a croissanty domácí výroby se stará šéfcukrářka Ilona Tunková.

INZERCE V6-1214

PE3NY
INTERNET TELEVIZE TELEFON

INTERNET BEZ ZÁVAZKŮ OD 200 KČ
RYCHLOSTI NA OPTICKÉ SÍTI DO 1/1 GB/S

VYSTŘIHNĚTE SI
INTERNET + 55 TV
PROGRAMŮ NA 6 MĚSÍCŮ ZDARMA

VÍCE O AKCI 6 MĚSÍCŮ INTERNETU ZDARMA NALEZNETE NA WWW.PE3NY.NET/KUPON
PRO UPLATNĚNÍ PŘEDEJTE TENTO KUPON PŘI INSTALACI TECHNIKOVI

SŽDC

Pravda o střešovických tunelech

Správa železniční dopravní cesty reaguje na dezinformační kampaň o železnici na letiště šířenou na území Prahy 6 a uvádí na pravou míru osm nejčastějších mýtů o sledované jižní variantě střešovických tunelů.

Mýtus č. 1

Stromovkou a střešovickými tunely budou jezdit nákladní vlaky a převážet na letiště letecké palivo. Hrozí výbuch, který zničí domy nad tunelem.

Skutečnost

Na trati v úseku Bubny-Veleslavín budou jezdit pouze moderní elektrické jednotky osobní dopravy maximální délky 200 metrů. **S provozem nákladní železniční dopravy se v tomto úseku nepočítá** a s ohledem na limity trati (návrhové zatížení 18 tun na nápravu) není ani realizovatelný. Toto opakovaně deklarovali i zástupci Sdružení železničních nákladních dopravců ČR (ŽESNAD) na několika veřejných fórech a konferencích.

Mýtus č. 2

Střešovický kopec má velmi nestabilní podloží, při výstavbě tunelu hrozí propady a sesuvy a také ztráta podzemní vody.

Skutečnost

V dotčené lokalitě byl proveden rozsáhlý geologický průzkum, který potvrdil, že jižní varianta má ze všech navrhovaných řešení nejlepší geologické podmínky. Riziko propadů, sesuvů a úbytku podzemních vod při výstavbě bude minimální,protože navržená nejbezpečnější technologie TBM se obejde zcela bez trhacích prací, při ražbě hned zabezpečuje klenbu betonovým ostěním a osvědčila se při prodloužení metra linky A do Motola.

Dle informací od zhotovitele se poklesy zeminy při výstavbě metra pohybovaly kolem pouhých 3 mm. V případě střešovických tunelů bude navíc ražba razicími štíty probíhat v hloubce 50-80 m pod zástavbou. Vznikne tak nejhlubší železniční tunel v Česku. Pro srovnání: nejhlubší stanice pražského metra Náměstí Míru leží 53 m pod zemí.

Mýtus č. 3

Metro na letiště by bylo vhodnější než vlak.

Ve prospěch železnice hovoří **rychlost, kapacita, komfort, méně stanic a zastávek a lepší dopravní obslužnost i pro Kladno.** Výstavbu metra by navíc musela financovat Praha bez přispění státu a vzhledem k odbočení trasy na Motol by to bylo investičně velice náročné.

Z těchto důvodů investor již několikrát deklaroval, že výstavbu metra na letiště odmítá.

Mýtus č. 4

Po zprovoznění trati budou vibrace z tunelů rušit každodenní život na povrchu.

Skutečnost

Je prokázáno, že již provoz mělce uložených podzemních linek metra je na povrchu rozpoznatelný jen zcela výjimečně. Střešovické tunely budou ze 73 % podcházet terén v hloubce přes 50 metrů a obytné domy v hloubkách 53 – 83 m. Investor navíc nad rámec hygienických podmínek plánuje umístit v tunelu antivibrační opatření, která budou na míru navržena předními evropskými firmami dle stavby, geologie a nemovitostí nad tunelem. Šíření vibrací či hluku až na povrch je tak absolutně vyloučeno.

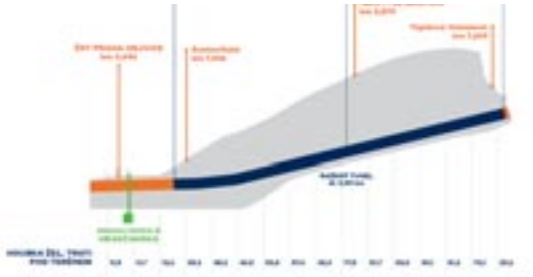

Mýtus č. 5

Nad tunely vznikne ochranné pásmo železnice, v němž už nebude možné nic postavit.

Skutečnost

Výstavba rodinných domů, podzemních garáží, plošně založených konstrukcí ani většiny hlubinných základů nebude tunelem nijak ovlivněna. Výjimkou jsou hloubkové vrty v bezprostřední blízkosti trati, které budou posuzovány individuálně dle jejich možných dopadů na tunel.

V rámci povolovacích procesů obecně přibyde stavebníkům pouze formální vyjádření SŽDC, které se zcela standardně vyřizuje na stavbách po celé republice a v drtivé většině případů je souhlasné.

Mýtus č. 6

Ústřední vojenskou nemocnici ve Střešovicích ohrožuje výstavba i provoz tunelu.

Skutečnost

Železniční trať bude podcházet nemocnici v hloubce kolem 80 metrů, což jakékoliv dopady během stavby i provozu prakticky vylučuje. Nicméně jde o prioritní objekt, kterému bude v rámci projekčních prací věnována nadstandardní míra pozornosti. V roce 2016 dala nemocnice na úrovni technické studie kladné stanovisko k variantě, která se od sledované varianty v daném místě liší jen o několik desítek metrů. Nyní probíhají další jednání, z nichž vzešla mimo jiné dohoda, že SŽDC požádá nemocnici o stanovisko v předstihu.

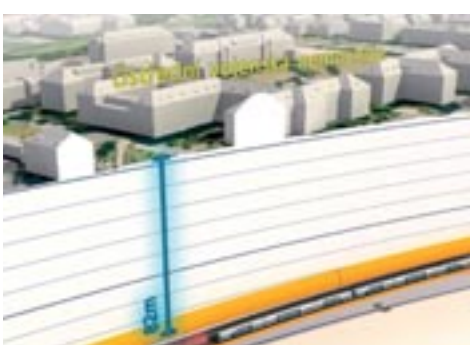

SŽDC

Mýtus č. 7

Modernizovaný úsek Dejvice-Veleslavín by mohl zůstat ve stávajícím koridoru.

Skutečnost

Při prověřování tohoto řešení SŽDC zjistila, že povrchové i podpovrchové vedení ve stávající stopě by mělo drastické dopady na okolní zástavbu. Vzhledem k tomu, že podstatou modernizace je proměna neelektrifikované jednokolejné trati na elektrifikovanou dvoukolejnou, výstavba by se neobešla bez demolic domů a provoz by vyžadoval vysoké protihlukové stěny.

V území by vznikla významná bariéra, která by trvale rozdělila Dejvice na dvě části. Proto zastupitelstvo MČ Praha 6 již v roce 2016 rozhodlo o tunelovém vedení trati mimo stávající stopu. Díky tomuto řešení by v uvolněném prostoru místo železnice mohla vzniknout tzv. zelená radiála, což již potvrdilo uzavřené memorandum.

Mýtus č. 8

Průchod území Dejvice-Veleslavín by se dal vyřešit tunely vedoucími pod nezastavěným územím, což by minimalizovalo dopady na povrchovou zástavbu.

Skutečnost

Vibrace z výstavby či provozu tunelu se šíří kulovitě, při posuzování eventuálních vlivů není rozhodující, co přesně se nachází přímo nad tratí. Nicméně v hloubkách 50-80 metrů je požadavek stejně bezpředmětný, protože dopady

budou minimální. Pod územím s menším podílem zástavby vede varianta navržená zastupitelem Romanem Mejstříkem a SŽDC ji zpracovává. Již nyní je však zřejmé, že řešení má řadu zásadních nedostatků – místy snižuje výšku nadloží až o 30 metrů.

Vychutnejte si advent v Bubenči

Nejkrásnější období roku je tady! Tiché soustředění, ranní zpěv rorátů při svíčkách anebo slavná Rybovka, která zazní během půlnoční mše na Štědrý večer. Bohatý duchovní i kulturní program čeká v prosinci všechny příchozí v Římskokatolickém kostele svatého Gotharda v Praze-Bubenči. Připraven bude pro diváky i vánoční loutkový příběh, který začátkem nového roku publiku představí soubor divadla Říše loutek.

PŘIPRAVILA FARNOST BUBENEČ

V kouzelné atmosféře světla svíček se v klasicistním kostele sv. Gotharda v Bubenči zpívají adventní zpěvy rorátý. Také letos jsou rorátům vyhrazeny čtvrteční ranní mše, které začínají v 6.30 hodin. Poslední roráty se zpívají ve čtvrtek 19. prosince.

Rybovka o půlnoci

Na Štědrý den odpoledne bude kostel sv. Gotharda otevřený speciálně dětem. Vánoční modlitbičky nejmenších dostanou prostor při mimořádné dětské mši v 16.00 hodin. Přesně o půlnoci na Štědrý den pak začne v bubenečské farnosti tradiční „půlnoční“. Během mše zazní Česká mše vánoční od J. J. Ryby.

Jesličky si mohou návštěvníci prohlédnout také mimo plánované mše svaté. Během vánočních svátků bude kostel sv. Gotharda otevřen ve dnech 25. a 27. prosince, 1. a 3. ledna vždy od 15.00 do 17.00 hodin.

Slib lásky o Vánocích

Manželé, kteří chtějí upevnit a občerstvit svůj vztah každoročním Obnovením manželských slibů, jsou vítáni v kostele sv. Gotharda v neděli 29. prosince v 9.00 hodin a 10.30 hodin. Obnovení slibu lásky, úcty a věrnosti proběhne během obou mší svatých.

Říše loutek v kostele

Vánoční loutkové představení „Nám, nám narodil se“ zahraje v neděli 5. ledna 2020 v 16.00 hodin soubor divadla Říše loutek. Unikátní propojení příběhu o narození Ježíška a prostor klasicistního kostela sv. Gotharda v Praze 6 – Bubenči doplní známé koledy, které si mohou s herci zazpívat také diváci. Děti a rodiče v představení uvidí tři krále a pastýře u jesliček.

Příběh hráli ve Francii

A zlý vládce Herodes donutí Josefa s Marií a malým Ježíškem uprchnout do Betléma. Autoři hry obohatili klasický příběh o bandu loupežníků nebo postavu postiženého chlapce Janíka. Toho Ježíšek nakonec uzdraví.

Vánoční příběh divadla Říše loutek „Nám, nám narodil se“ v režii Jana Nováka se úspěšně hrál ve Francii, Irsku nebo na Ukrajině. Vstupné na představení je dobrovolné. Místo konání: kostel sv. Gotharda, Krupkovo nám. 32 v Praze 6 – Bubenči. Kostel je částečně vytápěný.

Andělíčci z těstovin
17. prosince

Kurz pro děvčata ve věku od devíti do jedenácti let pořádá v úterý 17. prosince od 16.00 do 18.00 hodin Vzdělávací centrum Bělohorská. Tématem tohoto klubu budou jak jinak než Vánoce, konkrétně se účastnice budou učit vyrábět andělíčky z těstovin. V pátek 20. prosince od 16.30 hodin se koná další kurz, vyrábět se budou vánoční dekorace.

Pejsek s kočičkou slaví Vánoce
18. prosince

Sváťovo dividlo oslaví s dětmi Vánoce o něco dřív v Kaštanu. Přiveze sem totiž představení Jak kočička s pejskem slavili Vánoce, a to 18. prosince. Jde o klasickou loutkovou hru na motivy kreslených příběhů Josefa Čapka. Hrát se začíná v 16.00 hodin.

Nerez & Lucia
18. prosince

Adventní koncert kapely Nerez, na němž vystoupí Lucia Šoralová – zpěv, Vít Sázavský – zpěv, kytara, viola, Zdeněk Vřešťál – zpěv, kytara, foukací harmonika, Robert Fischmann – flétna, perkuse, klávesy, zpěv, Greg Brun – kontrabas, zpěv a David Lomič – akordeon a saxofon pořádá 18. prosince Písecká brána. Koncert se koná v rámci Jazz Gate. Vystoupení začíná v 19.00 hodin. Písecká brána pořádá řadu dalších vánočních akcí.

Betlémské světlo
22. prosince

Betlémské světlo mohou i letos získat obyvatelé Prahy 6 od hanspaulských skautů. Roznášet ho budou 22. prosince. Heslem pro letošní rok je „Odvážně vytvářet mír“. Roznášení Betlémského světla hanspaulskými skauty je tradiční, jde o společnou akci skautů z hanspaulských středisek Pplk. Vally a Javor. Letos můžete světlo získat na čtyřech zastávkách. První bude v 16.30 hodin na Hanspaulce před Tescem, odtud se skauti přesunou na Duchoslávku ke kapli sv. Michala, kde budou v 16.45 hodin. Poté je najdete v 17.10 hodin na Hadovce v parku pod panelákem a poslední zastavení je naplánováno u kina Ořechovka v 17.30 hodin.

Centrem pražských oslav jsou každoročně tři náměstí. Václavské, náměstí Republiky a zejména Staroměstské náměstí. Na náměstí Republiky jsou trhy od 30. listopadu do 30. prosince, na Václaváku a Staroměstském náměstí také od konce listopadu až do 6. ledna.

Vánoce v Praze.

Trhy, tradice, pranostiky

Dominantou staroměstských trhů je pochopitelně jako každý rok ozdobený strom, letos přijel do metropole z Libereckého kraje. Jde o urostlý smrk, který vyrostl na soukromém pozemku ve městě Semily na dosah Českého ráje, Krkonoš a Jizerských hor. Celkem přišlo dvaačtyřicet tipů od veřejnosti.

Problematické je to letos s novoročním ohňostrojem. Nové vedení metropole se totiž rozhodlo ho nahradit videomappingem, tedy světelnou projekcí. Důvodem jsou prý negativní důsledky klasických ohňostrojů, například hluk. Novoroční videomapping bude promítnut na budovu Národního muzea a půjde o příběh metropole doprovázený hudbou. Promítat se bude dokonce třikrát po sobě.

Ohňostroj možná nakonec bude

Pražané však možná o svoji světelnou show nakonec přece jen nepřijdou. Organizátoři minulých ročníků pražských novoročních ohňostrojů totiž chtějí uspořádat ohňostroj i přes „stopku“ magistrátu. Neoficiální pražský novoroční ohňostroj chtějí „odpálit“ také na Nový rok, aby se mohl uskutečnit, vybírají pořadatelé příspěvky od veřejnosti.

Trhy a ohňostroj jsou tradiční akce, které v Praze navštěvují celé rodiny. Tradiční jsou ale i zvyky, které se s vánočními svátky pojí. Věděli jste, že oblíbený kapr na štědrovečerní tabuli je relativně novým zvykem? Naši předci dávali přednost luštěninám a polévkám a mlsali sušené a vařené ovoce a kaše. Ryby si dopřávali bohatí měšťané a na vesnici se zvyk dostal až ve 20. století.

Naopak starý je zvyk svobodných dívek, které chtějí zjistit, zda půjdou brzy z domu. Hází se střevícem, a když se špička boty otočí směrem ke dveřím, znamená to, že dívka odejde z domu a vdá se. Dívky si také mohou zatřást stromkem, odkud uslyší psí štěkot, odtud přijde ženich. Na svátek svaté Barbory je také dobré si utrhnout větvičku třešně. Pokud rozkvete do Štědrého dne, do roka bude svatba.

PŘIPRAVILA **RED**, FOTO **TAIKO**

Centrem pražských vánočních oslav je tradičně Staroměstské náměstí

Prosincové pranostiky

- Když na Boží hod prší, sucho úrodu naruší.
- Zelené Vánoce – bílé Velikonoce.
- Padá-li na Boží narození sníh, hodně obilí bude na polích.
- Když Kateřina po ledě už chodívá, Eva potom blátem oplývá.
- Je-li na Štědrý večer nebe hvězdnaté, bude rok úrodný.
- Je-li na Štědrý den vítr, bude úroda malá.

Vánoční pověry

- Na Štědrý den se nesmí zametat ani vynášet odpadky. Vyneslo by se štěstí.
- U stolu musí sedět sudý počet osob, pokud tomu tak není, prostřete pro nečekaného hosta.
- Od stolu smí vstát během štědrovečerní večeře jen hospodyně. Kdo tenhle zvyk nedodrží, hrozí mu, že příští rok už k večeři nezasedne.

Lidé chtějí dostat „Čechoameričana“ zpátky domů

Peníze na přepravu českého trolejbusu Škoda 14 TrE ze Spojených států do České republiky shání parta nadšenců. Trolejbus se do USA před lety dostal jako součást 57kusové dodávky pro Dayton ve státě Ohio, teď ale trolejbusy dosloužily a lidé sdružení kolem časopisu Československý Dopravák by rádi alespoň jeden z nich dostali zpět do Česka.

PŘIPRAVILA RED, FOTO PETR BYSTROŇ

K výzvě se přidala dokonce i americká ambasáda v Praze, která na svém facebookém profilu sdílela odkaz na sbírku. Dočasný domov by trolejbus našel ve střešovickém Muzeu MHD, až poté by se přesunul do Strašic na Plzeňsku.

Proč ale vůbec nápad dostat jeden trolejbus domů vznikl? „Česká republika je země s bohatou strojírenskou historií a já věřím, že i budoucností. Trolejbusy jsou jedním z našich nosných programů. Český vynález laminátových trolejbusových sběračů se používá v celém světě. Jsme opravdová trolejbusová velmoc. Exportní úspěch v USA je něčím, co se počítá. Myslím si, že bychom měli mít jedno z těchto vozidel jako připomínku naší historie a tohoto mimořádného úspěchu. Mít možnost si srovnat české a americké provedení téhož typu vozidla,“ popisuje autor nápadu Libor Hinčica s tím, že by do budoucna byl rád, aby trolejbus získal potřebná povolení pro svůj příležitostný provoz jako historického vozidla, což však záleží na podmínkách Drážního úřadu.

„Slýcháváme pochopitelně různé pochybnosti, například, kdo zaplatí jednou jistě potřebnou opravu trolejbusu, kde bude trolejbus jezdit atp. V tento okamžik je ale na řešení této problematiky poněkud brzy. V Americe hrozí trolejbusu šrotace, takže jej buď zachráníme teď, anebo nikdy, a pak můžeme řešit jeho další osud, opravy a tak dále,“ doplňuje Libor Hinčica.

A tak se fanoušci trolejbusu pokoušejí potřebné peníze určené na jeho přepravu do Česka sehnat prostřednictvím Startovače. Potřebují 700 tisíc korun, zatím mají zhruba polovinu a ještě měsíc času. Dostat trolejbus z Ameriky do Česka ale není jen tak. „Obnáší to už dnes spoustu nervů. Ta přeprava bude nesmírně náročná, protože trolejbus musí být přepravován na silničním trajleru, nevejde se do kontejneru, nesmí být nakládán jeřábem a tak podobně. To vše nám přepravu nesmírně komplikuje. Ostatně oslovili jsme řadu firem zabývajících se přepravou nákladů do a z USA a většina od toho dala ruce pryč, že na trolejbus si zkrátka netroufnou,“ popisuje trable Libor Hinčica.

V USA jsou i české tramvaje

Občas ho mile překvapí, kdo na sbírku přispěje. „Od jednoho sponzora máme teď přislíben dar ve výši 10 % cílové částky, což by tomu jistě velmi pomohlo. Koukal jsem na některá jména přispěvatelů a samozřejmě mezi nimi byli i lidi, co znám. Viděl jsem tam příspěvek od studenta gymnázia, který chodí na brigádu informovat cestující. Nedávno jsem s ním mluvil a v nějakou nekřesťansky brzkou ranní hodinu mi říkal, že má zrovna brigádu někde v Praze u Národního divadla. Vydělá si těžce peníze, které jako student může použít na tisíc užitečnějších věcí, ale přesto se rozhodne podpořit těmi penězi přepravu trolejbusu. To mi přijde až neuvěřitelné.“ Další z jeho známých zase opravuje dům. „Před zimou mu padá střecha na hlavu a on přispěje na trolejbus. To odhodlání, láska k technice, k historii, chuť účastnit se něčeho takto bláznivého. I kdyby to nedopadlo, jen za to zjištění, že lidi jsou ochotni se na tomto podílet, to jednoduše stálo. Třeba si to vyzkoušíme na jiném projektu. Ostatně v USA jsou i české tramvaje...,“ naznačuje Hinčica další možné plány.

A jak že se vůbec české trolejbusy do Ameriky dostaly? Stalo se tak díky 57kusové dodávce pro Dayton ve státě Ohio. „Konstruktéři Škody Ostrov začali na novém typu trolejbusu 14 Tr pracovat již v roce 1970. Přes těžkosti vývoje vytvořili trolejbus, který se stal jedním z nejúspěšnějších československých strojírenských výrobků a který si našel cestu do řady zemí světa. Ještě v porevoluční éře – prakticky čtvrt století od zahájení vývoje – se podařilo s tímto modelem prorazit také na náročném trhu v USA. Obrovský exportní úspěch přivedl trolejbusy za velkou louži

do měst Dayton v Ohiu a kalifornského San Franciska. V obou provozech se trolejbusy mimořádně osvědčily a udělaly dobré jméno umu českých konstruktérů," stojí v popisu sbírky na Startovači.

Vozovna slavila 110 let

Citován je zde i Pat O'Malley z daytonské dopravní společnosti RTA. „U sériových vozů jsme chtěli oproti prototypům udělat nějaké úpravy, ale jak se později ukázalo, měli jsme to nechat tak, jak to vymysleli v Evropě. Češi prostě věděli, jak má trolejbus vypadat," pochválil konstruktéry.

Střešovická vozovna, kde sídlí Muzeum MHD a kde by trolejbus, pokud se ho do Česka podaří přepravit, našel domov, má za sebou bohatou historii. Na podzim oslavila 110 let svého fungování a za ty roky tady našly „střechu nad hlavou" tisíce dopravních prostředků. Zajímavá je tím, že si jako jediná z pražských vozoven zachovala takřka beze změn svoji původní podobu.

„Vozovna Střešovice je unikátní a cennou ukázkou dobové dopravní architektury a technického zázemí. Její hala, na které jsou díky postupnému rozšiřování patrné tři různé stavební postupy a typy střešních konstrukcí, se dochovala prakticky v původní podobě. V současnosti se v ní nachází Muzeum MHD, jež návštěvníky pravidelně provází historií pražských tramvají," říká Petr Malík, vedoucí jednotky Historická vozidla.

Trolejbus jezdí v americkém městě Dayton ve státě Ohio

Michaela Mlíčková Jelínková:
Psaní testuji na dětech a manželovi

Před dvěma lety nebylo v Praze 6 snad jediné dítě, které by neznalo příběhy pana Kolečka. Život dala třem hrdinům pohádkové knížky – panu Kolečkovi, vysloužilému autobusu a jejich psímu kamarádovi autorka Michaela Mlíčková Jelínková. Teď přichází s další knihou, tentokrát však pro dospělé čtenáře.

Máte za sebou hodně úspěšnou knihu o panu Kolečkovi. O čem je vaše nová kniha Maličkost pro premiéra a jiné povídky?

Čtenáři mi říkají, že jsou to příběhy „fakt ze života“, což mě hrozně těší. Hrdinové jsou lidi jako my, akorát jsou všichni svým způsobem „magoři“. S těmi se totiž člověk nenudí a já jsem chtěla, aby ta kniha byla zábavná a děj táhl čtenáře dopředu. Že se to povedlo, řekl i kmotr knihy, slavný psychiatr Radkin Honzák. Přirovnal knihu dokonce k povídkám Roalda Dahla, což byl geniální povídkář. To byla velká pocta.

Povídky vznikaly docela dlouhou dobu.

Zároveň jsem totiž psala pohádky o panu Kolečkovi. Přes den jsem psala povídky, pohádky večer. Nejdřív jsem synovi odvyprávěla nový příběh a pak ho utíkala přepsat.

Jak povídky vznikaly?

Dlouho jsem chtěla napsat knihu, ale pořád jsem to odkládala. Pak přišlo těžké období, odešla jsem z dobře placeného místa v zahraničí, abych mohla být v Česku nablízku nemocné mamince. Když se vše dalo částečně do pořádku, přehodnotila jsem svůj život, sedla si a začala psát. Každý den jsem proseděla u počítače, nebrala telefony, psala a psala. Moji známí si mysleli, že se flákám. Ale ono se prostě nemůžete osm hodin zvednout ze židle, podobně jako v kanceláři. Takhle to šlo půl roku.

Byl velký rozdíl psát pro děti a pro dospělé?

Je to úplně jiný druh psaní, pohádky jsem vlastně hned sdílela se svým synem, kdežto povídky mi zrály v hlavě a byla jsem na ně sama. Kniha povídek má mnohem více stránek než pohádky, jsou tam vedlejší linie, drsné příběhy, nesmí chybět napětí, pointa, trocha černého humoru. Co mají povídky i pohádky společného, je to, že se vždycky něco pokazí. V pohádkách se to vždycky vlastně vyřeší, v povídkách to tak jisté není. Své hrdiny, leckdy padouchy, si ráda vychutnám.

Bavilo vás tedy více psát pro děti, nebo pro dospělé?

Psát pro děti bylo vždycky radostné, povídky byly náročnější, byl to větší objem práce. Ale není to tak, že bych něco z toho měla raději. Naštěstí jsem měla možnost jak dospělé, tak dětské psaní na kom testovat. A to na manželovi a na synovi!

A teď máte dalšího, menšího syna. Nezasloužil by si také svoji knížku? Děti by rády pokračování příběhů pana Kolečka a jeho kamarádů...

Uvidíme. Oba moji synové jsou neuvěřitelně zábavní a velmi mě inspirují. Ale nechci předbíhat... Jsem pověrčivá. Vím ale, že je poptávka po tom, co bylo s panem Kolečkem dál... Ale mám rodinu, dvě děti, chodím do práce, jsem klasická maminka, která jede šestnáct hodin denně. Takže nic neslibuji, ale nic nevylučuji!

Nechcete prozradit, co bude dál. Řeknete tedy, co byste si přála, jaký máte spisovatelský sen?

Pohádky se vyprodaly během čtyř měsíců, ráda bych, aby se i povídky postupně dostaly ke čtenářům. Mám moc ráda Zahradnictví Chládek, chodím tam relaxovat a povedlo se vyjednat, že právě tady si budou moci čtenáři povídky koupit.

A ten sen?

Paradoxně díky tomu špatnému, co se mi v posledních letech stalo, jsem si vlastně hodně snů splnila. Ale dobře, prozradím to. Ještě před pěti lety jsem neuměla upéct jediný dort. A tak když jsem byla na mateřské dovolené s druhým synem, zapsala jsem se do rekvalifikačního kurzu a díky tomu mám dneska v podstatě výuční list v oboru. Jednou bych ráda měla literární kavárnu, kde bych zkombinovala lásku k psaní i k pečení. Obojí je moje vášeň.

Soutěž o knihu

První tři čtenáři, kteří správně zodpoví soutěžní otázku, vyhrají knihu Michaly Mlíčkové Jelínkové.

Kdo je kmotrem knihy Maličkost pro premiéra a jiné povídky?

Odpovědi posílejte na zuzana@vase6.cz

Česká restaurace V Zahradě v Bubenči

Chcete ochutnat jídlo, které se pro Vás stane gastronomickým zážitkem. **Jak jinak to zjistíte než Vaši návštěvou.**

Pro tento čas mimo jiné máme k dispozici vouchery v různých hodnotách. **Skvělý dárek pod stromeček.**

V ZAHRADĚ

Schwaigerova 59/3,Praha 6 – Bubeneč
Tel.: 723 698 288, www.vzahrade.com

INZERCE V6-1224

Křížovka o ceny

Zašlete správně vyluštěnou tajenku e-mailem ve tvaru **V6 – 12: „znění tajenky“**. Nezapomeňte uvést jméno, adresu a telefonní číslo. Odešlete na adresu **soutez@a11.cz.**

První tři obdrží **audioknihu** od vydavatelství **Audiostory.**

V tajence naleznete citát Marcela Pagnola.

START LETADLA
NEPODLEHNOUT
SIBIŘSKÝ VELETOK
NĚMECKY „OSM“
INICIÁLY ZÁVODNÍKA LAUDY
NÁMĚTY
ZTVRDLÁ OTLAČENÁ KŮŽE
TVRDÉ ČERNÉ DŘEVO
STRUNNÝ HUDEBNÍ NÁSTROJ
ŘÍDICÍ KOLO
ZKRATKA TELEFONU
ITALSKÉ LETOVISKO
2. DÍL TAJENKY
VENKOV (ZASTAR.)
KRESLÍŘ SERIÁLU O KRTEČKOVI
TROSKA
DOMÁCKY ELIŠKA
SATELIT (ZKRATKA)
CIZÍ ŽEN. JMÉNO
HORSKÁ JEZÍRKA
ZNAČKA JAPONSKÉ ELEKTRONIKY
MOŘSKÉ RYBKY
SIBIŘSKÁ ŘEKA
STOVKY
VZOREC NITRIDU TITANU
ČES. OBEC
JÍDLO UVAŘENÉ V JEDNOM HRNCI
ČLENSKÝ STÁT USA
CHOCHOLATÝ PAPOUŠEK
NEČAS
SLOVENSKY „ITAL“
ZNAČKA AUTOBUSŮ
INICIÁLY KŘIŽÍKA
NENASYTA
OSTOUZETI
1. DÍL TAJENKY
KÓD ARGENTINY
SLOVENSKY „JEHLA“
POHYBOVÁ AKTIVITA
ZNAČKA ČISTIDLA OKEN
ČLENSKÝ STÁT USA
ELEMENT. ČÁSTICE
DOUŠEK
HAJDY
LÉČEBNA DLOUHOD. NEMOCNÝCH (ZK.)
HRACÍ LIST
STARŠÍ SPZ LEVICE
POSCHODÍ
KANC. PREZID. REPUBLIKY (ZKR.)
ANGLICKÁ DVOJHLÁSKA
POMALU (HUDEB.)
SLOVENSKÁ SPOJKA
DISPERZNÍ ROZTOK
INIC. REŽIS. ORNESTA
3. DÍL TAJENKY
4. DÍL TAJENKY
GONIOMETRICKÁ FUNKCE
STAROŘÍMSKÁ BOHYNĚ ŠTĚSTÍ
POMŮCKY: IE, KAON, LONT, ONON

INZERCE V6-1229

Náš REGION

V oboře Hvězda bylo nutno pokácet 11 stromů

Hniloba, dutiny, preschlé koruny – i stromy mají své zdravotní problémy, se kterými se musí potýkat. S některými se jim podaří vyrovnat, jiné jsou pro ně bohužel fatální. Ve chvíli, kdy začn[illegible] zvolenníky lesů a parků, je bohužel nutné [illegible]. Tuto situaci momentálně řeší [illegible] Prahy v parkové části obory Hvězda [illegible] frekventovaných

Čtěte na…

Přesun Koněvovy sochy řeší Praha 6 s magistrátem i ministerstvem

Přesun sochy maršála Ivana Koněva z náměstí Interbrigády a vytvoření nového památníku řeší Praha 6 s magistrátem, o pomoc požádala ministerstvo obrany. O případném umístění sochy na Olšanech jednala se Správou pražských hřbitovů. Magistrátní komise pro umění ve veřejném prostoru předběžně slíbila pomoc s financováním nového památníku, vyplývá z písemné informace, kterou k pátečnímu jed-

Čtěte na…

AKTUÁLNĚ Z PRAHY 6

www.nasregion.cz

Velkoobjemové **kontejnery**

Kontejner bude přistaven v určeném termínu pouze na maximálně čtyři hodiny – po celou dobu bude odborná obsluha monitorovat jeho naplňování odpadem, evidovat počty návozů a zodpovídat za čistotu vysbíraného odpadu. Kontejner je určen pouze pro občany hlavního města Prahy.

Do kontejneru lze odkládat starý nábytek, koberce a linolea, zrcadla, umyvadla, vany a WC mísy, staré sportovní náčiní, autosklo a kovové předměty.

Do velkoobjemových kontejnerů nelze odkládat živnostenský odpad, nebezpečný odpad (například autobaterie, zářivky, barvy, rozpouštědla, motorové oleje a obaly od nich), bioodpad (tzn. veškerý rostlinný odpad), stavební odpad, dále pak pneumatiky, elektrospotřebiče, televizory a PC monitory, počítače, chladničky, mrazáky a sporáky.

2. 1. od 16.00 do 20.00 hod.
- Václavkova – nádraží Praha-Dejvice
- Dejvická x V. P. Čkalova x Jaselská
- Terronská x Albánská

6. 1. od 16.00 do 20.00 hod.
- Puškinovo nám. x Českomalínská
- Krupkovo nám. *(u kostela)*
- Kafkova x Buzulucká

7. 1. od 16.00 do 20.00 hod.
- Českomalínská x Juarézova
- Čs. armády x Eliášova
- Pod Kaštany x Jaselská

8. 1. od 16.00 do 20.00 hod.
- nám. Interbrigády
- Ve Struhách x Ant. Čermáka
- Rooseveltova x Národní obrany *(u separace)*

9. 1. od 16.00 do 20.00 hod.
- Studentská x Zikova
- Kolejní x Zelená

13. 1. od 16.00 do 20.00 hod.
- K Brusce x Na Valech
- Sušická x U Hadovky

14. 1. od 16.00 do 20.00 hod.
- Šárecká x Na Pískách
- Kozlovská x Na Karlovce

15. 1. od 16.00 do 20.00 hod.
- Na Kuthence x Na Čihadle
- Na Klimentce x Na Míčánce

16. 1. od 16.00 do 20.00 hod.
- Na Ostrohu x Průhledová
- Na Ostrohu x Fragnerova

20. 1. od 16.00 do 20.00 hod.
- Koulova x Čínská
- Zengrova x Na Kvintusce

21. 1. od 16.00 do 20.00 hod.
- Na Fišerce x Na Špitálce
- Šárecká x Mydlářka

22. 1. od 16.00 do 20.00 hod.
- Africká x Kamerunská
- Cukrovarnická x V Průhledu

23. 1. od 16.00 do 20.00 hod.
- Arabská x Egyptská
- Arabská *(u gymnázia)*

27. 1. od 16.00 do 20.00 hod.
- Kladenská x Nad Tratí
- Kladenská x K Lánu

28. 1. od 16.00 do 20.00 hod.
- Africká x Alžírská
- Africká x Etiopská

29. 1. od 16.00 do 20.00 hod.
- Tobrucká *(parkoviště)*
- Horoměřická x Vostrovská

30. 1. od 16.00 do 20.00 hod.
- Nad Šárkou x Na Kuthence
- Vostrovská x Na Pernikářce

ZDROJ MČ PRAHA 6, FOTO PRAŽSKÉ SLUŽBY

Sběrné dvory v šesté městské části

SBĚRNÝ DVŮR JEDNOŘADÁ

Přijímá se odpad maximálně do objemu 2 m³ v jednom týdnu od jedné osoby a to zdarma. Objemný odpad, dřevěný odpad, kovový odpad, ve vymezeném objemu listí a větve.

Nepřijímá se stavební suť, zemina, pneumatiky a směsný odpad, nebezpečné odpady (baterie – monočlánky, akumulátory, oleje a tuky, ředidla, staré barvy, kyseliny a hydroxidy, lepidla a pryskyřice, odmašťovací přípravky, fotochemikálie, pesticidy, zářivky a ostatní předměty s obsahem rtuti), chladničky, televizory a další elektronika.

Provozní doba
zůstává nezměněna po celý rok

po	zavřeno
út, čt	8.30–18.00
st	8.30–16.00
pá, so	8.30–12.30
ne	13.00–17.00

SBĚRNÝ DVŮR PROBOŠTSKÁ

Přijímá se objemný odpad (nábytek, zařízení domácnosti), suť z bytových úprav v množství do 1 m³ za měsíc zdarma (nad 1 m³ za poplatek), dřevěný odpad, odpad z údržby zeleně, kovový odpad, papír, sklo, plasty, nápojové kartony, nebezpečné složky komunálního odpadu (baterie – monočlánky, akumulátory, oleje a tuky, ředidla, staré barvy, léky, kyseliny a hydroxidy, lepidla a pryskyřice, odmašťovací přípravky, fotochemikálie, pesticidy, zářivky a ostatní předměty s obsahem rtuti), pneumatiky za poplatek 50 Kč bez DPH za jeden kus z osobních automobilů a 100 Kč bez DPH za pneumatiku z nákladních automobilů.

Dále vyřazená elektrozařízení (lednice, pračky, televize, rádia, sporáky, počítače, videa – vše ekologicky zpracováno na třídicí lince).

Nelze odevzdávat nebezpečné složky stavebního odpadu (např. asfaltová lepenka obsahující dehet, azbest apod.).

Provozní doba
zimní období

po–pá	8.30–17.00
so	8.30–15.00

Česká renesanční a barokní hudba zazní 7. ledna od 19.00 hodin v Břevnovském klášteře. Konat se tady bude další ročník Novoročního koncertu, který pořádá Spolek břevnovských živnostníků. Vystoupí trumpetista Marek Zvolánek, na varhany zahraje Pavel Svoboda a doprovodí je pěvecký a flétnový sbor Základní školy Marjánka. „Dále pak zazní díla kroměřížského rodáka, barokního skladatele Pavla Josefa Vejvanovského. Napsal mnoho skladeb pro trubku a trombony a k trubce v Čechách neodmyslitelně patří," prozrazuje Marek Zvolánek.

Marek Zvolánek:

Na rok 2020 se moc těším

● Společně se Spolkem břevnovských živnostníků připravujete další ročník novoročního koncertu v Břevnovském klášteře. Co bude na programu?

Letos jsme s varhaníkem Pavlem Svobodou zařadili na program koncertu českou renesanční a barokní hudbu. Můj pan profesor Vaigl mi kdysi na konzervatoři upravil Michnovu Loutnu českou. Ta se do břevnovského chrámu výborně hodí. Dále pak zazní díla kroměřížského rodáka, barokního skladatele Pavla Josefa Vejvanovského. Napsal mnoho skladeb pro trubku a trombony a k trubce v Čechách neodmyslitelně patří.

● Pro vás nejspíš klášter hodně znamená, vracíte se sem na novoroční koncerty, na šestce žijete, a navíc zde pořádáte mezinárodní masterclass pro výuku hry na trubku a trombon. O co jde?

Asi s postupujícím věkem mám chuť vytvořit něco, co by přesahovalo rámec mého hlavního interpretačního zaměření. Mistrovské kurzy v Břevnovském klášteře jsem měl v hlavě již delší dobu. Budou v létě příjemným oživením tohoto výjimečného prostoru. Asi kolem dvaceti trumpetistů a trombonistů, převážně ze zahraničí, zde bude trávit čas studiem, cvičením a koncerty. Pevně doufám, že se nám podaří v mezinárodním měřítku co nejlépe ukázat, jak dobře se u nás máme. Celý komplex kláštera s hotelem, restaurací a hlavně Vojtěškou nabízí úžasný komfort i pro náročné studenty. Rád bych vytvořil pro budoucí generace studijní projekt, který se bude těšit oblibě a který bude příjemným i přínosným zážitkem pro všechny zúčastněné.

● Co nesmí chybět hudebníkovi, předpokládám, že talent, ale i vůle a co dál?

Jak já říkám, hlavně pevná vůle. Musíte celý život cvičit a cvičit, o sobotách, nedělích, svátcích i dovolených. Nikomu z posluchačů nemůžete po nevydařeném koncertě vysvětlovat, že jste nemohl cvičit, protože jste byl na výletě s rodinou a podobně. To je bohužel velké břemeno. Nátisk se musí stále udržovat. Další věc je načasování formy na dané koncerty. Je to trochu alchymie. Ke všemu tomu musíte mít v životě štěstí... jako asi každý.

● A musí mít trumpetista ještě něco navíc?

Musí být trochu exhibicionista s kapkou namyšlenosti. Trubka je nástroj vždy slyšitelný a každé menší zaškobrtnutí vás prozradí. Proto je nutné věřit si, nebát se a hrát vždy a za každou cenu na maximum.

● Jsou chvíle, kdy se vám nechce cvičit? Jak je překonáváte?

Samozřejmě jsem občas docela líný. Ráno mám těžkou zkoušku s orchestrem, odpoledne prožívám logistický rodinný šrumec, a když už toho mám dost, obléknu si boty a bundu a jedu cvičit do ladírny Obecního domu. A tak je to pořád. Někdy už mě to docela zmáhá, ale koncert se neptá.

● Blíží se konec roku, jaké máte plány na rok 2020?

Na rok 2020 se opravdu moc těším. Mám v plánu úžasné koncerty různě po Evropě i na našich domácích větších festivalech. Také Symfonický orchestr hl. města Prahy FOK, ve kterém působím, přivítá zahraniční soubor deseti trumpetistů Ten of The Best, jehož jsem členem. Společně s ním zahrajeme vánoční program na koncertech abonentní řady FOK. Na to jsem se těšil několik let. Jazz a klasika v duchu Vánoc.

#POPAIRPORT POP.CZ

Merry Christmas & Happy Shopping

POP
PREMIUM OUTLET PRAGUE AIRPORT

INZERCE V6-1202

Běžci
pomohli charitě

Charitativního běhu Teribear se zúčastnila Základní škola Jana Amose Komenského, a to již potřetí. Žáci i učitelský sbor tak pomohli znevýhodněným dětem. Celkem se škole povedlo vyběhat 1737 km a 52 110 korun.

Školu navštívili
studenti z ciziny

Projekt EDISON proběhl v Základní škole Norbertov. Do školy přijeli zahraniční studenti z Mexika, Číny, Ruska, Brazílie, Gruzie a Indonésie, připravené měli prezentace a norbertovské děti seznámili s historií, geografií a současností, tradicemi, ale i se životem mladých lidí či významnými osobnostmi své země.

Zápis do prvních tříd
základních škol

Na začátek dubna byl v Praze 6 stanoven zápis do prvních tříd základních škol. Zapsat se do první třídy musejí všechny děti, kterým bude na začátku školního roku šest let. Povinnou školní docházku sice lze odložit, i tak je ale potřeba k zápisu přijít. O odklad je nutné požádat v době zápisu dítěte do školy a je třeba doložit doporučující posouzení školského poradenského zařízení a odborného lékaře nebo klinického psychologa.

Děti uspěly
v anglické soutěži

První místo obsadily děti ze Základní školy Bílá v klání pojmenovaném Pen and Story. Jde o soutěž kreativního psaní v angličtině. Soutěžily děti ze 6. A, které psaly anglicky povídky a komiksy. Práce všech žáků ze Základní školy Bílá postoupily do užšího výběru, dvě školačky si odnesly ocenění, a to za 1. a 3. místo.

Natálie:
Nový bráška

Autorka oblíbených dětských příběhů a zároveň paní učitelka ze Základní školy Antonína Čermáka Michaela Fišarová vydala další knihu. Jmenuje se Natálie: Nový bráška a popisuje příběh zpěvačky třídní kapely Bloudy z boudy Natálie. Tu trápí dojem, že je tlustá, zamilovaná do Pavla, který však chodí s Janou, a navíc se jí brzy narodí malý nevlastní bráška. Jde o další díl knižní série Třídnice 4. B.

Školáci z Bubenče
předpověděli budoucnost

Děti ze Základní školy Emy Destinnové uspěly v soutěži Our Future. Obsadily 1. a 2. místo v kategorii 7–12 let. Klání probíhá v rámci partnerských škol British Council po celé Evropě. Děti se letos zamýšlely nad tématem Jak bude vaše škola vypadat v budoucnosti, odpověď musely zpracovat ve formě obrázku a videa nebo audia v délce 30 vteřin až 2 minut.

ÚČETNÍ KANCELÁŘ
nabízí zpracování podvojného účetnictví, jednoduchého účetnictví a mezd
Ing. Magdalena Říhová
Mobil: 602 650 114
e-mail: adu@cmail.cz
INZERCE V6-1222

AUTOPŮJČOVNA VECAR – Dejvice
☎ 777 100 405
☎ 224 314 361
www.vecar.cz
Svatovítská 7 u Kulatáku

INZERCE V6-1221

vaše6
Jsme také na Facebooku
Přidejte se!
facebook.com/nasregion
INZERCE V6-1230

JURIS REAL real estate
JURIS REAL, spol. s r.o.
realitní a advokátní kancelář, vykoupí vaši nemovitost za hotové.
Zprostředkujeme i prodej s možností vyplacení zálohy.
V souvislosti s prodejem nemovitosti vyplatíme z vlastních zdrojů dluhy či exekuce.
VOLEJTE ZDARMA
800 22 33 88
www.vykupzahotove.cz
INZERCE V6-1218

Hájek-zednictví-malířství
Provádím veškeré zednické, obkladačské, malířské, podlahářské a bourací práce, odvoz suti zajištěn.
Rekonstrukce bytu, domu i nebytových prostor.
Praha 6 a blízké okolí.
Mobil: 777 670 326
INZERCE V6-1220

FIRMA Š + M
provádí práce
MALÍŘSKÉ, LAKÝRNICKÉ, TĚSNĚNÍ DO OKEN
v dílně i u zákazníka.
Rozpočty a konzultace zdarma.
Tel.: 241 494 620, mobil: 603 485 331
Fax: 241 494 620, mobil: 777 291 927
www.malirlakyrnik-praha.cz
INZERCE V6-1219

✘ Zednické práce
✘ Obkladačské práce
✘ Malířské práce
✘ Sádrokartonářské práce
mobil:
602 386 895
e-mail:
radek.zaloudek@seznam.cz
INZERCE V6-1223

Hledáte spolehlivou realitní kancelář na prodej / pronájem Vaší nemovitosti?

Tak právě jste ji našli.

ABA REAL s.r.o.
realitní kancelář

Profesionální služby, odhad tržní ceny nemovitosti

nezávazně a ZDARMA

na základě našeho poptávkového formuláře,
inzerce na nejdůležitějších inzertních portálech,
veškeré smlouvy od renomovaného právního zástupce,
finanční poradenství, prověření zájemců v registrech,
energetický štítek, převody energií, stěhování atd.

Přijďte k nám nezávazně na kávu
a svěřte vaši nemovitost do našich rukou...

ABA REAL s.r.o.,
Kyjevská 526/4, 160 00 Praha 6
Tel. 775 436 436 ● E–mail: info@abareal.cz ● www.abareal.cz

INZERCE V6-1211

Bydlení na rozhraní

Ořechovky a Střešovic

Z návrhu renomovaného ateliéru QARTA architektura vychází nový projekt MAISON Ořechovka developerského dua Penta Real Estate a bpd development. Stavba vyrůstá v prestižní rezidenční lokalitě Prahy 6, na rozhraní Ořechovky a Střešovic, která je výjimečná svojí atmosférou a nezaměnitelným geniem loci. V nabídce jsou byty z první etapy výstavby, která byla zahájena letos na jaře, a k převzetí budou začátkem roku 2021.

Projekty společností Penta Real Estate a bpd development jsou známé pro svou vysokou kvalitu a moderní architekturu a získaly řadu ocenění včetně mezinárodních. „Penta si pro své projekty vybírá výjimečné pražské lokality. Je tedy přirozené, že místo jako Ořechovka si zaslouží výjimečné kvalitní urbanistické řešení," uvádí Tomáš Laštovka, skupinový CEO v Penta Real Estate. Jeho slova potvrzuje jednatel bpd development Radek Pokorný: „Skupina bpd má s rezidenčním developmentem vyššího standardu velké zkušenosti. Na Praze 6 působí dlouhodobě a několik podobných projektů už má za sebou. MAISON Ořechovka bude opět synonymem pro kvalitu v každém detailu. Spolupráce s Pentou je vzájemně dobrá zkušenost pro oba týmy." První etapa zahrnuje celkem 60 bytů a čtyři unikátní střešní penthousy, každá bytová jednotka má buď vlastní balkon, lodžii, terasu nebo předzahrádku. Samozřejmostí je vysoký standard vybavení, do kterého patří například velkoformátová hliníková okna, dřevěné podlahy, velkoformátové obklady a další.

Finanční společnost hledá
účetní na poloviční úvazek
Mzdy, fakturace, vedení účetnictví

Požadujeme:
- Min SŠ vzdělání + praxe na pozici
- Perfektní znalost účetních a daňových předpisů
- Znalost účetního programu Money S3
- Pečlivost, schopnost plánovat, samostatnost

Nabízíme:
- Flexibilní pracovní dobu
- Firemní benefity
- 5 týdnů dovolené
- Přátelské pracovní prostředí

Své CV posílejte na benesovah@gmail.com

INZERCE V6-1231

Chcete inzerovat ve Vaše 6?
vaše6
Volejte Pavla
775 940 614
Více na
www.vase6.cz

INZERCE V6-1232

Hledáme
distributory letáků a novin
v této lokalitě, dobré finanční ohodnocení
e-mail: roman.oralek@seznam.cz, tel. 602 321 261

INZERCE V6-1226

Stavaři,
pojďte s námi stavět bytový komplex Park Zličín!
Podívejte se na:
metrostav.cz/zlicin
METROSTAV

INZERCE V6-1215

SPOJE.NET
OPTICKÝ A BEZDRÁTOVÝ INTERNET
Břevnov · Střešovice · Ořechovka
Dejvice · Baba · Bubeneč · Hradčany
Tel.: 608 233 232 | e-mail: helpdesk@spoje.net
6 měsíců ZDARMA při sdělení kódu Vaše6

INZERCE V6-1217

REALITY 18

Podbaba, ul. Máslova
Prodej bytu 2+kk, 61 m², terasa 8 m². K bytu náleží garážové stání a sklepní kóje.
Pobočka Dejvice Tel. 739 18 18 18

REALITY 18

Petřiny, ul. Na Okraji
Prodej světlého bytu 4+1, 181 m², 2x balkon, 2x sklep, garážové stání.
Pobočka Dejvice Tel. 739 18 18 18

REALITY 18

Pobočka Dejvice u „Kulaťáku“
Denně 9⁰⁰ - 19⁰⁰
Příjďte se poradit
u dobré kávy.
Pobočka Dejvice Tel. 230 234 768

REALITY 18

Petřiny, ul. Křenova
Prodej bytu 4+kk, 183 m², po rekonstrukci, 2x terasa, sklep, garážové stání.
Pobočka Dejvice Tel. 739 18 18 18

REALITY 18

Pobočka OC Šárka (BILLA)
Po-Pa 9⁰⁰ - 19⁰⁰
Evropská 73
Pob. Červený Vrch Tel. 230 234 765

REALITY 18

KOUPÍME BYT
Vokovice, Břevnov

Byt 2+kk, 2+1 Vokovice, Bubeneč
min. 45 m², cihla, od 2 patra výše. Platba hotově, do 5,5 mln. Kč.

Byt 3+kk, 3+1 Břevnov, Vokovice
po rekonstrukci, ne poslední patro, balkon, sklep podmínkou, do 8 mln. Kč.
Pobočka Dejvice Tel. 739 18 18 18

REALITY 18

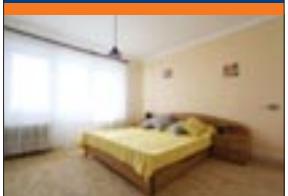

Bubeneč, ul. Čínská
Prodej bytu 3+1, 82 m², lodžie, sklep. Byt i dům po rekonstrukci.
Pobočka Dejvice Tel. 739 18 18 18

REALITY 18

ROZŠIŘUJEME NÁŠ KOLEKTIV

Přijďte se poradit, jak se stát profesionálem v oblasti nemovitostí
Pobočka Dejvice Tel. 739 18 18 18

REALITY 18

Praha 9 - Hloubětín
Prodej samostatného RD 4+kk, 154 m², rovinatý pozemek 437 m².
Pobočka Dejvice Tel. 739 18 18 18

REALITY 18

Hradčany, ul. K Brusce
Prodej bytu 2+kk, 75 m², sklep 12 m². Byt i dům po rekonstrukci.
Pobočka Dejvice Tel. 739 18 18 18

REALITY 18

Praha [illegible] - Vinohrady
Prodej bytu 2+1, 103 m², 2x terasa, sklep.
Prodáme i Vaši nemovitost. Výhodně!
Pobočka Dejvice Tel. 739 18 18 18

REALITY 18

KOUPÍME BYT
Petřiny, Břevnov

Byt 2+1, 3+1 Břevnov, Petřiny
cihla, starší zástavba, cca 80 m², spíše po rekonstrukci, do 7 mln. Kč.

Byt 3+1, 4+1, Petřiny, Veleslavín
min. 75 m², ne DV, na stavu nezáleží, financování zajištěno, do 8.9 mln. Kč.
Pobočka Dejvice Tel. 739 18 18 18

REALITY 18

Praha východ - Mnichovice
Prodej pozemku 679 m², zahrada, možná změna na stavební pozemek.
Pobočka Dejvice Tel. 739 18 18 18

REALITY 18

Břevnov, ul. Bělohorská
Prodej bytu 2+kk, 63 m², po rekonstrukci, 2x sklep. **Cena 6 000 000 Kč.**
Pobočka Dejvice Tel. 739 18 18 18

REALITY 18

Praha západ - Horoměřice
Prodej samostatného, podsklepeného RD 7+kk, 260 m², pozemek 958 m².
Pobočka Dejvice Tel. 739 18 18 18

REALITY 18

Plníme Vaše sny o domově ...

www.reality18.cz

Přemýšlíte-li o prodeji bytu na Praze 6 - jsme Vaši lidé!

Jsme Vaši sousedé
Bydlíme a pracujeme na Praze 6, známe tady každý kout. Díky našim letitým zkušenostem Vám dokážeme poradit, jak docílit nejlepší možné ceny za Vaši nemovitost.

Účinná reklama Vaší nemovitosti
Investujeme ne do reklamy firmy, ale do reklamy nemovitosti našich klientů. Především v blízkém okolí. V záplavě nabídek je více vidět nabídky našich klientů.

Nejkratší doba prodeje, právní a finanční jistota
Připravíme Vaši nemovitost tak, aby zájemce zaujala na první pohled. Maximální průhlednost transakce a vyváženost smluv pro všechny účastníky obchodu.

Záruka spokojenosti
Žijeme na Praze 6, naše děti chodí do stejných škol jako Vaše, nakupujeme ve stejných obchodech jako Vy. Záleží nám na vztazích s našimi sousedy. Proto se hodně snažíme.

Svěřte nám prodej svého bytu!
Napište na dejvice@reality18.cz, zavolejte 230 234 768 nebo se rovnou zastavte u nás v kanceláři hned vedle „Kulaťáku“ v ulici Čs. armády 820/35 a NOVĚ také v OC Šárka (BILLA) Evropská 73.

INZERCE V6-1208

NAJDETE NÁS U KULAŤÁKU - UL.ČESKOSLOVENSKÉ ARMÁDY 820/35 dejvice@reality18.cz **NOVĚ také v OC ŠÁRKA (BILLA)** info@reality18.cz

50% sleva na půl roku

Udělejte si čas na to důležité

Stabilní pevný Nordic 5G internet bez závazku a datových limitů na vás počká doma. Nyní s parádní slevou a praktickým dárkem. Akce platí do 5. 1. 2020

800 666 777
www.5Gvevzduchu.cz

Ověřte si pokrytí a získejte slevu.

Nordic telecom

Překvapivá volnost

INZERCE V6-1207